申報

第二萬五千一百零九號
發行人 陳景韓
今日本報貳張半
每份售國幣三千三百元（外埠另加郵費）
地址漢口路三○九號　電報掛號七六八○　電話九二八四三四線
內政部登記證京警字第十一號　中華郵政特准掛號立券之包總寄送報紙

瀋西國軍戰果輝煌
匪軍五個縱隊崩潰傷斃在四萬以上
主席離京飛平轉瀋視察

〔本報南京十日電〕蔣主席十日午十二時半由京乘專機飛平轉瀋視察，俞濟時等同行，聞蔣主席一二日即行返京。

〔本報北平十日電〕傅總司令作義，十日晨八時偕隨員杭仁傑，劉庸等，專機飛瀋，晤陳誠商關內外軍事，當晚返平。

〔本報瀋陽十日電〕傅作義十日晨飛抵瀋，晤陳誠談當前軍事。

〔本報瀋陽十日電〕遼河北岸新民東北公主屯七日之役，爲此次攻勢中一大決戰，匪軍傷亡慘重，據軍事機關表示，五日至八日，匪傷亡約四萬。匪第四縱隊主力，現在蘇家屯西南卅五公里沈旦堡，一部越鐵路竄向瀋安綫。又企圖犯擾營口之匪，九日被擊退，匪一部竄向海城。

〔中央社瀋陽十日電〕瀋西方面國軍，獲得輝煌戰果，計擊潰匪五個縱隊兵力，斃傷匪在四萬以上，俘匪千餘名。緣共匪自五日以來，糾合一·二·三·四·六·七·十等縱隊及北滿獨二師共約十五萬餘人，分向遼河北西岸公主屯，黃家山，泡子沿，周家屯，巨流河等處大舉進犯，其一部並鑽隙渡遼河南竄，配合第四縱隊共約四萬人，企圖南北呼應，並分向興隆店，大小車運泡，高台子，雙廟子一帶擾擾，國軍針對匪勢，除以一部固守據點，牽制共匪作戰外，當以重大壓力，於右翼採取包圍，同時我空軍更番助戰，士氣倍增，戰況甚烈，匪在陸空協力夾擊下，傷亡枕藉，迄八日拂曉開始奪路鼠竄，是役共計擊潰共匪第一·二·四·六·十·五個縱隊，斃傷匪在四萬以上，俘匪千餘名，鹵獲軍用品無算，是役殆爲匪竄犯以來所遭遇之最大殲滅戰。

〔中央社瀋陽十日電〕遼河兩岸已無股匪蹤，八·九兩日匪僅以小股襲擾巨流河及史家窩棚（公主屯東北）等地，業經擊潰逃竄。又柳河溝軍站九日晚遭散匪襲擊，業予擊退。

津東國軍迫小站
鹹水沽萬年橋均收復
援保定大軍開抵城垣

〔本報天津十日電〕國軍十日自大沽及津東南白塘口，津南大里八口以西地區，向小站共匪兜剿，包圍之勢已成，白塘口出動之國軍，十日晨已將距小站十八華里之鹹水沽收復。大沽以南萬年橋紅橋等地亦已收復，小站匪業有退竄模樣。

〔合衆社天津十日電〕中國軍艦三艘，爲對付共軍威脅天津之海口塘沽起見，九日自烟台開入大沽口。

〔本報北平十日電〕國軍三路挺進滿城，兜剿共匪第二四各縱隊主力，一路自姚村跟踪追擊，十日午迫抵滿城東二公里之北莊，一路進抵東北之小馬房，一路越江城抵台莊，激戰甚烈。

〔本報保定九日電〕援保南下大軍九日下午三時抵保，三十四集團軍總司令李文，親率袁樸大兵團，分乘卡車六百餘輛，穿城西進，民衆夾道歡迎，綏靖公署騎兵師孫鳳峯部，續抵保南四里之劉爺廟村，向西南推進。刻保西南兩方已展開兜剿網，保西四里營之匪向西逃竄中，滿城，望都間共匪南竄退路已被國軍截斷，保，滿地區即展開主力殲滅戰。

〔本報鄭州十日電〕太康境內陳毅匪軍萬餘，經國軍有力部隊壓迫後，已東竄柘城一帶。許昌北之蘇橋及文地街，有匪二千餘，其大部仍盤據許昌鄢陵間，國軍正部署圍剿中。

〔本報太原十日電〕晉國軍南下，九日收復趙城，傳洪洞亦收復，臨汾國軍即增強。

京滬江防會議
昨在江陰開幕

〔本報江陰十日電〕京滬江防指揮部爲明瞭轄區情形，十日在澄召開防務會議，到鎮·丹·武·澄·太·澄·揚中等七縣縣長及軍事科長，縣參會議長，鎮常虞太澄三區分指揮官。靖江縣長與澄錫武·澄虞通兩聯防主任均列席，京衛戍部並派金監察官抵澄參加。下午開會，孔副指揮官慶桂主席，由出席軍政人員報告地方防務及對民衆組訓情形，至五時散會，明日上午討論提案，下午軍事小組會，大會須兩天完畢。

魯東戰事沉寂

〔本報濰縣十日電〕魯東戰事自新年以來，入冬眠狀態，龍口·蓬萊·烟台·福山·及威海衛市區，仍在國軍堅強守衛中，惟陳毅匪部第十三縱隊主力仍駐萊陽及其西南之水溝頭，從事整補。

塞柏少將來華
將任美顧問團要職

〔聯合社舊金山九日電〕海軍少將塞柏，昨乘海軍運輸艦「白勒肯里治」號赴中國，負有機密使命，性質不詳。渠將留華兩年，在南京設立辦事處，担任美海軍顧問團要職。塞柏自去年十一月以來任太平洋艦隊司令部參謀長，大戰後半期則任職海軍軍令部。

〔合衆社檀香山十日電〕美國駐華軍事顧問團前團長魯克斯少將夫婦，乘海軍機抵此，將於十日晚乘機飛往大陸轉華府。

海康輪月半返國
載來首批賠償品

〔中央社東京十日電〕我國商輪「海康」號，定十一日下午駛抵橫須賀，裝運第一批日本賠償物資返國。該輪於前日卸下返日人一百二十一人後，即駛離佐世保。第一批日本賠償物資，有工具與機器約六百件，刻已包裝竣事，堆置於駁船上，待「海康」號之抵達。預料三天內可將其全部裝妥，海康號定本月十五日駛華。此係盟國來日本裝運賠償品之第一艘船隻。

誤傳史達林病逝
一度引起京滬各界注視
路透社已自動更正並表歉意

〔本報訊〕史達林病逝之說，自由瑞士京城伯爾尼傳出後，引起全球注意，然迄未證實，而莫斯科亦持緘默。此間英文自由論壇報昨晨在第一版以大標題刊載「史達林已死」消息，消息來源爲路透社，內稱：「據路透社星期六晨二時半收聽莫斯科廣播宣佈史達林已逝世」。此訊一經發表，立即引起各界關注，結果經多方調查，此訊並不確實，而路透社當局則首先自動否認。據該社解釋：此訊之發出由於誤會，實因該社一報務員誤讀一撕毀之無綫電報，以電話通知報館所起。其原電爲：「美國報章刊載國外發出之電訊稱，盛傳史達林元首已於莫斯科逝世」。但嗣後又接獲否認此訊之報告。

路透社對此錯誤報道表示無限抱歉。至本市蘇聯官方對此並無任何表示，認爲此訊可由路透社本身否認。當昨日「史達林逝世消息」發表後，幾乎發生不少「啼笑皆非」之事，有某國外交人員聞報後，正擬赴蘇聯領事館投刺弔唁，經隨員向報館探詢不確始作罷。

〔合衆社南京十日電〕京市「新中華日報」十日下午二時出版號外，報告史達林逝世之消息。號外第一版幾全部刊載史氏之報告，附有其生平詳歷，並稱該報史氏染病已數月於茲。該報稱史氏於十日上午（二時半（莫斯科時間）逝世。消息來源爲「……」，對於逝世詳情及上海如何接獲此消息亦略而不載。此間下午三時收聽莫斯科電台廣播，並無有關史氏之消息。

〔本報北平十日電〕蘇駐平代總領事齊赫文，對盛傳史達林患右半身麻痺疾說，加以否認，謂此係惡意造謠，並稱：今年元旦史氏曾電蔣主席致賀，可爲反證。

戡亂期間節流不易
政府決着重開源
徐柏園談整頓稅收辦法

〔本報南京十日電〕財次徐柏園談：政府決心平衡收支，惟以戡亂軍事及共匪破壞節流不易，故着重開源，主要自整頓稅收着手。整頓稅收之策有四：㊀按物價變動情形收稅，如貨物稅過去每三個月調整一次，現則改爲每月調整一次。㊁實行預徵辦法，如所得稅等，將仿英國預徵辦法，以後再行結算。㊂調整關稅，除正稅限於國際關稅協定，不能變更外，附加稅將自百分之五增至百分之五十。此外，如汽油，柴油，煤油，戰時曾予免稅，現亦恢復徵收。㊃希望立法院授權政院，財部得按物價上漲情形隨時調整稅率。關於地方財政，過去諸多困難，由中央補助者，達百分之八十二以上，今年起加緊整頓田賦，其中原歸中央部份（百分之卅）改歸省方，充裕地方財源，同時整頓地方稅收，如營業稅劃歸地方後征收情形欠佳，今後當切實整頓，使收入增多，如此，地方財政情形好轉，中央即可不再補助，總之，不論有無外援，稅收之整頓，均爲當前急務，稅收有成績財政始能上軌道，否則即使改革幣制，而收支依然不能平衡，新幣發行後，財政亦無法穩定。

〔本報南京十日電〕田賦收入劃歸省縣問題，業經國務會議通過，茲悉其實施期將在行憲開始後，因擬定年度係自每年九月起至次年之六月底止，目前征收者尚係去年之田賦，故此項辦法之實行，自在行憲以後矣。又田賦劃歸地方後，糧部之職責仍續有調節民食，統籌軍糧之重任，故在機構組織上，不致有所變動。

五市擴大配糧
三月間尚可開始

〔本報南京十日電〕糧食部爲對京·滬·平·津·穗五大都市實施擴大配售之計劃，業經呈送政院，由張羣院長核閱中。頃悉：其中主要點爲在對糧源不足採購洋米部份，該項計劃所列爲八個月之需要量，共計五十萬噸，當局除由中糧公司採購及中信局向行總購買之糧及原有之公教糧外，尚不足廿五萬噸，而政府原分配與糧部採購洋米之數額爲廿萬噸，餘五萬噸可在國內採購，惟購洋米必需鉅額外匯，因特編妥報告，送呈政院，同時與中央銀行總裁張嘉璈進行商洽，張氏表示可分批購買，惟政院迄今尚未批示，糧部無以遵行，現正着手於配售之手續方面之準備，一俟政院批示到部，即可開始。糧部發言人稱：當局已決心提早實施，故可能於三月間開始。

公務員指數計薪
有關資料核議中

〔本報南京十日電〕文武職公教人員待遇調整辦法經國務會議通過後，國府主計處已將各項指數及有關資料送交政院核辦。關於分區辦法及各區指數，將於十三日政院例會中討論決定。

開放工商貸款
財部正考慮中

〔本報南京十日電〕財部頃對開放工商業貸款問題，已會同國家行局擬具意見，可能於下周四舉行之四聯總處理事會中提出討論。據財部方面某負責人士稱：財部及四聯總處對此正愼重考慮中。又聞下周四之四聯總處會議，將由蔣主席親自主持。另悉：關於管理內匯問題，財部不擬另訂辦法，仍着令國行隨時視實際情形調節規定。

各機關經費籌撥
政院擬六項辦法

〔中央社南京十日電〕行政院以卅七年度總預算尚未完成編審程序，核定仍需相當時日，爲及早準備國庫撥款手續，俾免影響政務推行，經援照往年成例，在卅七年度總預算未核定執行前，各機關對各項經費之籌撥，擬定辦法六項，呈經國府核定，並提九日國務會議報告。

九龍城拆屋問題
港府作片面解釋
葉公超昨曾與港督商談

〔路透社香港十日電〕香港政府今日發表聲明，解釋拆除九龍城區之木屋，係爲保障港九居民之健康及生命。港政府一年餘以來，即從事移除區內各地佔據土地居民之政策，以彼等有碍公共衛生故也。此次在九龍採取之程序，即係本於此一政策。港當局在執行前，曾給予佔住者以適當的通知，並曾告以遷居之處，鼓勵其遷請新居。在執行遷移令時，並未使用武力，亦僅有一人因房屋倒下而受輕傷。爲港政府之聲明，爲拒絕郭氏之要求。

〔聯合社香港十日電〕外次葉公超奉派赴仰光參加慶祝緬甸獨立典禮後，今日突然訪問此間，拜會港督葛量洪，商談一小時，事前並向九龍城居民代表宣稱，中國與香港政府將協力解決拆屋問題。居民聞言之下，情緒已趨平靜。同時，香港政府今日發表聲明，否認九龍城有歸屬問題存在。

〔中央社廣州十日電〕外次葉公超十日下午五時自港乘專機抵穗，兩廣外交特派員郭德華隨行。據葉氏對記者稱，我始終未放棄九龍城主權。

平市定爲陪都
北方人民感奮
何思源稱決努力建設

〔本報北平十日電〕國務會議明定北平爲陪都後，何思源市長發表談話稱：北平爲軍事，政治，經濟樞紐，尤爲遠東文化中心，今政府明定北平爲陪都，足徵重視北方之至意。想華北人民聞之亦同感興奮。在此戡亂時期，北平使命尤爲重大，我們應更加團結，更加努力，更加警惕，以完成北平應盡之任務。本市都市計劃，向以建設北平具有現代化首都條件爲目標，今後當本此目標努力邁進，使北平由陪都進而爲首都，儆諸中國近代史實，凡以北平爲首都，均爲大亂以後，相信政府此次明定北平爲陪都，亦將爲國家將統一之徵兆，願與華北同胞共勉之。

〔本報北平十日電〕平參議會議長許惠東稱：國務會議通過定北平爲陪都，足使北方人民感奮，雖覺空洞，而影響甚佳，現應將北平仍改稱北京，該會決於明日電呈中央建議。

〔本報北平十日電〕胡適說，聽到國務會議通過定北平爲陪都，我非常高興，希望將來至少每年南京夏熱時能把政治中心搬到北平三四個月。

馬卿談對日和約
不贊同蘇保留否決權

〔聯合社華盛頓九日電〕國務卿馬歇爾宣稱：蘇聯最近建議由中·美·英·蘇四國外長會議擬訂對日和約一節，業經中國拒絕，英·美兩國大致亦已拒絕，該項建議與蘇聯上次提出而遭美國反對之照會實際並無出入，蘇聯希望在對日和會中保留大國否決權，美國仍不贊同。

改革幣制擬妥計劃
分匯兌及銀本位兩部份
由貝祖詒携美商討決定

〔本報南京十日電〕改革幣制問題，傳說已久，近始具體化。據確可靠消息，財部已將幣制改革之具體計劃擬妥，呈請蔣主席核閱。該項計劃，將交由貝祖詒氏携赴美國，與美財政界人士及貨幣專家詳加研究。蓋幣制若決定實行改革，勢非藉美國之援助不爲功。觀察家指出，隨貝氏赴美人員中，有貨幣專家朱佛貞，足證貝氏此行，負有與美方研究乃至談判請美協助改革幣制之任務。此間政府官員對目前物價不斷上漲，即法幣不斷貶値之問題，咸認欲挽救此種危機，祇有改革幣制一途，故各方多盼貝氏此行能在幣制問題方面獲得成就。

〔本報南京十日電〕財政界有資格人士頃對改革幣制問題發表談稱：我政府對改革幣制之計劃，約可分爲以匯兌爲本位及銀本位兩部份，但究將以何種方式以改革幣制，將視美援而決定。如採此次我由貝氏携美之計劃，即係兩種方式具備，俟抵美後，視美方採用之何項方式決定。如採匯兌本位，則美需貸我三億以上之美元，以充作外匯基金即可，如爲銀本位，似亦有可能爲美方採納，因美白銀過剩。同時，國庫存銀甚多，且如將來我仍使用銀幣，則更可恢復過去銀元之信用。美如採銀本位方式，則當貸我相等於三億美元之白銀，故將來究採何種方式，端視美援之事實以決定之。

取締囤積居奇
實施細則擬定

〔本報南京十日電〕關於取締囤積居奇辦法之實施細則，由政院決定交由經部草擬後，據經長

美援華細節擬就
馬歇爾候晤俞貝
貨幣問題待最後決定

〔本報南京十日電〕我赴美技術代表團貝祖詒氏，決於十四日由滬乘機飛美。渠連日在京與政院，財部，央行等機關接洽，並搜集應行準備之資料已告竣事，於十日十一時乘夜車赴滬，略事準備，即啓程赴美。本報記者於貝氏臨行時前往訪問，貝氏僅稱：渠決定十四日飛美，對記者所詢關於美援之問題均避不作答，記者詢以貝氏此行是否與美方接洽改革幣制問題，貝氏笑謂：「關於此項問題，你們比我知道的還多。」貝氏稱：渠此次所携資料，大都爲有關財政，經濟，交通各部門者，甚爲完備。關於在美停留日期，貝氏謂：目前尚難預料，一切將唯政府之命是從。貝氏離京時，王外長代表劉師舜，中國銀行經理彭湖等均赴站送行。

〔聯合社華盛頓九日電〕國務卿馬歇爾今日在記者招待會宣稱：本人擬與中國技術代表俞大維及貝祖詒二人親自會談，以便諮詢美國援華事宜。國務部謂：俞·貝兩氏可望於本星期杪到華盛頓，但中國大使館則稱或將稍緩，何時到達，尚難逆料。馬氏並稱：美政府援華計劃，自四月份起十五個月內或需經費約三億元，細節業經擬就，現待最後決定。最後決定與政府其他部門有關，且係複雜之貨幣問題。或問援華計劃是否能在數星期內提付國會討論，馬氏答稱：恐不容稽延如此之久。

〔合衆社費城九日電〕星期六晚報社評稱：「我人對中國政策仍模糊不清」，共和黨對中國之焦慮，實有其理由者。一切迫使蔣主席與中共聯合之努力已失敗，「然我人似乎未能開始一另一種政策」。然如若將主席因美國之遲延答覆，而決定與莫斯科聯絡時，又將如何，四億五千萬中國人民，即將爲史達林軍隊之利益被武裝，被工業化，被統治矣。

經濟方案工業部份
實施辦法草案要點

〔本報南京十日電〕經濟改革方案工業部份實施辦法草案，業經有關機關擬定，茲誌其要點如次：原方案㊀適應農村需要。實施辦法：一，優先供應農田水利建設工程所需之建築材料，灌溉機器及管道設備等。二，化學肥料增產，三年內供應全國需要之半數，六年內自足自給（現年需四十五萬噸）擴充原有工廠，另設新工廠。三，在全國各地設農具製造廠，鼓勵民營。四，發動民營工廠製造小型火車船隻及其他車輛，發展農村運輸。

原方案㊁發展工業之重點。實施辦法：（甲）一，國防燃料鼓勵人民自開煤礦，加强東北華北台灣三區生產，開發華中華南西南煤產，希望全國煤產於卅七年內達二千五百萬噸，卅八年達三千萬噸，卅九年達三千五百萬噸。二，液體燃料，增加玉門油礦產量，使一年內足供西北需要，錦西台灣煉油廠增產，使一年內足供華北東北東南華中華南需要，甘肅應增鑿新井，添置煉油設備；西南各省缺乏汽油供應，應充分利用酒精。三，各地發電設備應積極增加，有工業需要者更應首先充實，希望上海至卅九年可達發電量二八五·四○○瓩，南京六三·○○○瓩，漢口三八·二五○瓩，廣州一○八·五○○瓩，重慶二一·○○○瓩，青島六○·○○○瓩，東北於民四十年可達三五二·五○○瓩。水力發電首先改善小豐滿，已進行之水力發電工程，應依此完成。（乙）一，分區測勘礦產，積極開採，重要礦產希望卅七年之進度爲錫七千噸，汞八十噸，銻一萬噸，鎢八千噸，金十萬市兩，銅一千噸，鋁一千五百噸，鋅八百噸，錳五萬噸，鉛六千噸，鐵石五萬噸，明礬十萬噸，鐵二百萬噸，煤石五萬噸，弗石二千噸。二，注重增產可以外銷之礦產及可作幣制基金之貴金屬，鼓勵民營，調整政府收購辦法。三，銅鉛鋅鋁銻等礦已有基礎者，應促進生產，並推進台灣之煉鋁製鋁事業。四，督促增產與鋼鐵事業有關之鐵錳鉛鎢等礦產品，及工業基本原料之硫鐵礦等。五，放射性之礦產，全部由政府經營，嚴格管制其銷運。（丙）鋼鐵生產，務使三年內足供全國需要之半數；其所需資金之週轉，原料之供應及成品之運輸，應特予便利。二，督促水泥增產，並注意外銷。（丁）各重要工業區設機械製造工廠，大量製造。（戊）國內不能生產之必需工業原料及器材，應自國外輸入存儲。

原方案㊂發展民生工業。實施辦法：一，棉紡織業，利用現有紗錠織機，完成四百五十萬錠產量，產棉區增設新廠，五年內增加三百萬錠，十年內增至一千二百五十萬錠；毛紡織業現有十一萬錠，五年內應增加十萬錠，第二個五年內增加二十萬錠，麻紡織業，應於產麻區設機器紡織廠，第一個五年內增至四萬錠，第二個五年內增至十二萬錠，麻袋紡織機現有六千四百餘錠，第一個五年內增加一萬錠，第二個五年內增加二萬錠。絹紡織業，現有二萬六千餘錠，應於十年內增十萬錠。技術方面，由主管機關指導改進，訂定產品標準，鼓勵新式紡織機器之製造，原料供應及成品銷售，由主管機關統籌合理分配。二，製粉，製油工業應擴充改良，製糖工業應增產，罐頭冷藏乾製醃製等業應設工廠，與食品有關之化學工業，亦應設廠自製。三，釀造工業應改進製煉方法，擴充副產品之生產。四，造紙工業，應予獎勵及協助，提倡機械木漿廠，造紙用銅絲布及毛毯等製造，應由政府倡導。五，印刷工業應機械化，原料力求自製供應。六，建築工業所需木材，應由政府鼓勵民間設公司，大量製造。七，短途運輸之建設，地方政府應儘量辦理，或扶持民營。

原方案㊃國營民營範圍。實施辦法：國營民營之範圍，應參照工業建設綱領及物資建設五年計劃，就收復區工業破壞實況，與可得之賠償物資，重新釐定，務使配合適當，達到最高效能。

原方案㊄工業建設區域。實施辦法：建設區域之劃分，仍應參照各地礦產，工礦交通及自然環境風俗習慣及社會情形，並參考已往各機關研究結果由有關部會詳細研討，再行決定。

原方案㊅扶植小型工業。實施辦法：小工業及手工業，應分別地方情形，切實扶助改良，原料供應與成品銷售，均應集中統籌，特種工藝品應獎勵創立外銷組織。技術方面，由政府訂立標準改善品質，並予貸款之便利。

原方案㊆增進國際輸出。實施辦法：輸出品應在工業立場着重加工品，盡量以成品輸出，代替半成品及原料。

（下接二版）

建國銀行獨家承購代辦行
購貨十萬元，即贈獎券一張，多購多送，以此類推
一萬萬元大贈獎
茂昌
總店南京東路七六二號
支店林森中路五四七號

日新池

紫光眼鏡公司
請與別家比較　方知紫光便宜
×每副售一百三十萬 AO12K金絲架
×每副售一百五十萬 AO12K白金絲架
×每副售三十五萬元 平光克羅克斯鏡
×每副售八萬元起 太陽光眼鏡

童涵春藥號
今天多
逢期九扣
農曆初一日
冬令補品（遠年陳足）
鹿角膠　龜板膠　虎骨膠　驢皮膠　（補百）全鹿丸　（全十）大補膏　（一律平價致售）
時令補品（親自採辦）
老山林人參　港珠粉　綠毛蝦斗　吉林白參　上選羅漢參　花旗參　（配方來煎）
膏滋藥　照方配製　精選道地　均面合宜
總號 小東門方浜路口　中正東路北四九號　大世界西廿三號
緊要啓事
全國各界名醫　採道地藥　精製人參再造丸
電話：八二七二一八·五○六七七　購貨，送藥方

中國紡織建設公司上海第一門市部
今日特價品
每逢星期日　供售特價品
全毛藏青麥爾登呢（幅）　每碼七十萬元
無牌紫紅女大衣呢（雙幅）　每碼五十八萬元
金蓮花白五丈小定　每定七十萬元
桃花妙舞布吱旗袍　每件十萬元
美國女細印花布　每碼九十萬元
K條子色花嗶嘰　每碼六十三萬元
K四府綢士林布　每碼四十萬元
鵝K衛生絨衫褲　每碼二十六萬元
每套二十八萬元
每人限購數量
南京西路五○八號

康福麥乳精更換新瓶貼公告
啓者本廠出品康福麥乳精，因奶味特濃，品質精良，勝過舶來，業蒙社會歡迎，供不應求，近以新式機器成功，藉答惠顧盛意，但內容品質，且以康福麥乳精瓶貼裝璜，爲日已久，故各經售處，對於新舊瓶貼，仍可同時行銷，尚希新舊顧客，察是幸
上海(9)英士路五十號　正德藥廠謹啓

新疆省政府宣傳委員會　青年歌舞訪問團
本團此次來滬訪問及公演，蒙承各界熱誠歡迎，並予賜助，實深銘感，今應杭市各界邀請，即日離滬赴杭在滬期間諸多不週，敬祈各界如有事請至本市海格路青年館本團留滬辦事處接洽可也

韋公作民安葬啓事
謹定一月十三日（即農曆十二月初三日）中午十一時爲韋公作民先生下葬之期，上午九時在中國殯儀館大殮，公祭怨不另柬，特此奉聞
文社謹啓

溥心畬書畫展
日期：壹月十一日起至十六日止
每日上午九時至下午五時
地址：南京路國貨公司三樓
中國藝苑

周以鴻畫展
地址：江西中路廣東路南首中國古玩社三樓
日期：一月十日至十六日
時間：上午九時至下午六時

夜報聯誼會會員報
新晚報　大衆夜報　華美晚報　大美夜報　新民晚報　時事新報晚刊
啓事

戴兆雲　吳秀琴　訂婚啓事

王曉籟 五男 眉度　張秉三 長女 毓貞　結婚敬告親友
于右任院長證婚　一月十三日下午四時在上海百樂門大飯店舉行結婚典禮恭請
前承周佩箴陳藹士先生介紹茲奉

潘廉鶴 長女 德娥 與 俞若望 君 結婚啓事

黃漢民　顧玉英　結婚啓事
謹詹於今日假座南京海軍福利社舉行結婚典禮恭請許副署長孝煜證婚特此敬告親友

黃慕宗　趙端淑　結婚啓事
茲擇于一月十一日下午四時假座康樂酒樓舉行婚禮恭請龔學遂先生證婚特此敬告諸親友

結婚請參加　國民聯合節約婚禮社
服務社會爲宗旨　提倡節約爲原則
第二屆一月卅一日　恭請吳市長證婚
合法　經濟　簡便

創辦十年　省錢省時　上海第一家　中國集團結婚

創辦最早　服務最好　大來集團結婚
天天舉行　星期服務

聯誼樂團結婚　全新紗禮服

大華集團結婚

青年館集團結婚

緊要啓事
廣生昌啓

星期論壇

法幣眞實價値之研究

張白衣

自抗戰勝利以迄今日，中國法幣價値逐漸陷於長期的低落；又因大都市投機市場的存在，少數奸商有意囤積居奇的現象的存在，以及多數民衆無意居奇而爭購不必要或不急要物資的行爲的存在，使法幣價値問題愈陷於混亂。

迄至最近爲止，物價平均較戰前增加十二萬至十三萬倍，換言之，即戰前法幣一元，約等於今日法幣十二萬至十三萬元。此種標準，是否合理？實在大有問題。

我人如果依據貨幣數量學說（Quantitative Theory of Money），來研究今日法幣眞正之價値，所得的結論，自必否定今日法幣之價値標準。因爲今日法幣雖陷於通貨膨脹狀態而價値逐漸貶降，但其貶値的程度，決非低落到如今日市場的標準。

經濟學者黃元彬氏近在廣州發表談話，自去年十月前後，法幣發行數量每加一倍，則物價漲至十倍，故物價高漲的原因，大體說來，十之一由於法幣增發，十之九則由於人民的不信法幣。的確依據筆者研究，今日法幣市場價値如此低降，實由於國民心理狀態對法幣儘量壓迫而來。假使全國國民對法幣心理能有所改變，則法幣的價値決不會陷於如此之低落。

我們現研究法幣的眞實價値（Real Value）必先明瞭下面兩種數字：

一、由國民政府抗戰以來歷年國家財政的赤字額累計數，而推算法幣發行量的總額若干。

二、由世界第二次大戰前後各國——特別與中國經濟關係較密的各國通貨流通額數字，而衡量今日中國法幣對外匯率的眞正標準。

我們如能獲得上述二個主要的眞實數字，則自即可以衡量今日法幣之眞實價値。

第一，先來看國民政府抗戰以來國家財政的赤字額，依據各項資料統計所得如後：

（單位法幣百萬元）

民國二十六年	四九五·九三六
民國二十七年（半年）	三九五·六五〇
民國二十八年	一,三八三·一八〇
民國二十九年	四,〇〇七·一五六
民國三十年	九,〇一三·五九九
民國三十一年	一九,七七七·〇三四
民國三十二年	一二,九九四·〇四五
民國三十三年	五三,八九六·一五六
民國三十四年	七二,二四五·七一一
民國三十五年	九三九,一一三·四四三
民國三十六年	三三,六〇〇,〇〇〇·〇〇〇

（附註：民國二十六年至民國三十二年係依據財政部國庫實收實支數字。民國三十三年至民國三十五年係採金融日報。民國三十六年係據報紙報載）。

依據上表所示，我國自民國二十六年至民國三十六年止，十一年來財政赤字額累計爲三十三兆七千一百三十三億二千一百九十一萬元。（註：萬億曰兆）。此數額係歷年國家財政的虧空額，其中雖有一部份已由公債彌補，但以數目不多，爲簡便計算起見，我們即可以此數額認爲十一年來中央銀行國庫墊款的累計額，也即可認爲中央銀行十一年來發行法幣之累計額。

抗戰前我國法幣發行額爲十四億元，加上歷年發行累計，則可推算民國三十六年終我國法幣流通額約爲三十三兆七千一百四十七億二千一百九十一萬元。

戰前法幣發行額爲十四億元，已如前述，今日爲三十三兆七千一百四十七億元，其增加的倍數約爲一萬七千倍。假定我人依據通貨數量來換算戰前法幣的眞實價値，則今日法幣一萬七千元實可等於戰前法幣一元。但依據今日物價來看，比戰前約增加十二萬至十三萬倍，是則戰前法幣一元勝等於今日法幣十二萬至十三萬元。其間距離之大，由此可以證明；也就可以指出今日人民心理過於低估法幣價値之不當。

第二，再來看世界第二次大戰前後主要國家通貨流通額，依據聯合國統計月報（Monthly Bulletin of Statistics）報告，美國通貨流通額一九三七年約爲六十億美元，至一九四七年八月約爲二百七十一億美元。英國同期間由五億〇五百萬英鎊增至十三億九千三百萬英鎊。印度同期間由十八億盧比增至一百十八億盧比。法國同期間由九百四十億法郎增至八千三百二十億法郎。加拿大同期間由二億〇七百萬加元增至十億〇八百萬加元。澳洲同期間由五千四百萬澳鎊增至二億〇六百萬澳鎊。此即表示各國在最近比到戰前一九三七年，美國通貨流通額約增加三倍半。英國約增加一又四分之三倍。印度約增加五倍又半。法國增加約八倍。加拿大約增加四倍。澳洲約增加三倍。

其中特別值得注意的爲美國通貨流通額，因目前美國與中國經濟關係最爲密切，同時又是世界經濟領導國，戰時及戰後我國人民爭購美鈔之風又甚盛，我國外匯又往往依據美匯爲標準。但美國通貨實際的購買力因流通額增加而減低，關於此一事實，似未爲我國一般人民所注意。茲將美國聯邦準備月報（Federal Reserve Bulletin, September 1947）所報告的美國通貨流通額詳細統計列表如後：

美國鑄幣及小額通貨流通額統計（單位百萬美元）

	一九三七年終	一九四四年終	一九四六年終	一九四七年八月終
鑄幣	五三七	一,一五六	一,三六一	一,三五六
一元券	五〇五	九八七	一,〇二九	九八〇
二元券	三三	八一	六七	六三
五元券	九〇五	二,一五〇	二,一七三	二,〇五八
十元券	一,五六〇	五,九八三	六,四九七	六,二二〇
念元券	一,四七五	七,二二四	九,三一〇	八,九三五
共計	五,〇一五	一七,五八〇	二〇,四三七	一九,六二二

美國大額通貨流通額統計（單位百萬美元）

	一九三七年終	一九四四年終	一九四六年終	一九四七年八月終
五十元券	三八七	一,九九六	二,四九二	二,四五三
一百元券	七一〇	四,二五三	四,七七一	四,八二四
五百元券	一三九	五五五	四三八	四二八
一千元券	二八八	九九〇	七八三	八〇六
五千元券	六	一〇	八	五
萬元券	一二	二四	二六	二二
共計	一,五四二	七,七三〇	八,五一八	八,五二九
總計	六,五五〇	二五,三〇七	二八,九五二	二八,一四九

（本表依據 Federal Reserve Bulletin September 1947）

依據上表所示，可知美國通貨流通額在一九四七年八月終爲二百八十一億四千九百萬美元，比一九三七年終之六十五億五千萬美元，約增加三倍又三分之一倍。如果除去鑄幣，則爲由六十億〇一千三百萬美元增至二百六十七億九千三百萬美元，即增加約三倍半。其中特別値得注意的爲大額券比小額券增加的速率較大，以一九四七年八月終比一九三七年終，美鈔壹元券貳元券及五元券的增加約一倍，但拾元券增加三倍，念元券增加五倍，伍拾元券增加約五倍半，百元券增加約六倍，伍百元券增加約二倍，千元券增加約二倍。即由拾元券至千元券之增加率比一元至五元增加率平均尤約增四倍。一九四七年由拾元至千元券的過去流通額共計爲二百三十六億七千六百萬美元，比一九三七年的上述諸券流通額四十五億五千四百萬美元，增加四倍有餘。美國有通貨膨脹的事實存在，即此可以證明。

由於美國通貨膨脹的結果，美國物價及生活指數當然隨之上升。據美國勞働部勞働統計局（Bureau of Labour Statistics Department of Labour）發表，美國生活指數由一九三七年的一〇〇·八增至一九四七年六月的一五七·一。而其中糧食則由一〇五·三增至一九四七年七月的一九三·二，衣着同期間由一〇二·八增至一八五·七。（以一九三七—三九年平均爲一〇〇）同時據美國聯邦準備月報刊載美國批發物價指數，以一九四七年七月比一九三七年，計農產品由八六增至一八一，糧食由八六增至一六二，其他商品由八五增至一三四。（一九二六年爲一〇〇）

是以吾人如由美國通貨流通數來推算，今日美鈔一元應値等於戰前美金二角半，如以物價推算，今日美鈔一元僅等於戰前五角。依筆者折衷推算，今日美金一元約等於戰前美金三角三分。戰前我國法幣約三元換美元一元，故今日美金一元約等於我國戰前法幣一元。我國今日法幣的眞實價値應爲一萬七千元約合戰前法幣一元，故今日法幣一萬七千元實際合今日美金一元。

由此可知，由我國法幣發行量來衡量法幣之眞實價値，將是今日法幣一萬七千元等於戰前法幣一元。由美國通貨量來衡量法幣之眞實價値，將是今日法幣一萬七千元等於今日的美金一元。亦即今日美元三元等於戰前美元一元，因戰前我國法幣三元對美元爲一元，故今日美元一元實際等於我國戰前法幣一元。

然而今日爲何法幣對美元之匯率，平準基金會竟掛高至九萬法幣對一美元？而何以黑市匯率則更超過此數甚遠？同時又爲何我國物價增高之倍數竟達十二三萬倍之多？

依筆者研究所得，促成此種不合理的現象的不在於中國法幣的本身，而是國民對於法幣之不加信任。這實是國民自毀經濟的致命傷！因爲大多數人民不相信法幣能够安定，因之均不能如戰前儲蓄之習慣而以有餘所得存入於銀行，於是法幣流通額可說全部漫遊於市場，而流通速度更遠過於尋常。法幣漫遊市場的結果，必然是物資存在量之逐漸減少。由於法幣流通額與市場物資存在量兩者間距離之巨大，以致造成物價刻刻上升，時時波動，使法幣購買力更見天天減少，而步步陷下惡性通貨膨脹的深淵！

事實如此：戰前法幣流通額十四億元，而銀行存款却始終保持二十六億元左右。但今日法幣流通額雖爲二十三兆，但商業行莊存款反而低到僅三二兆元，連四聯行局存在內，亦恐不過十餘兆元；而且其中大半均短期存款，事實上可說並無定期存款及儲蓄存款。

同時，美鈔本身已因通貨膨脹致逐漸貶値其三分之二，而流浪於中國的美鈔却因中國人民之紛紛購儲，反而無形中協助美國貨幣在中國特殊之優越地位。依據中央銀行發表，上海手持美鈔者，其總數已較戰前增加十倍。但美鈔數額之十倍，其實際價値僅比戰前增多三倍半，因爲今日美鈔比戰前美鈔貶値三分之二。

此外更値得注意者，爲中國而逃往海外，遠者美國，近者香港，亦爲削弱法幣價値之一大原因。這些人都是國家的蠹賊！

我們要保持法幣的安定，以及恢復其價値，事實並不困難。茲建議幾個辦法如後：

㈠政府必須立刻宣佈財政收支平衡原則，此後必須對富有者徵課稅及勸募公債，絕不依賴發行而彌補其赤字，同時力行此原則，最後爲新屬行中央銀行發行檢查制度，由社會法團參加，隨時公開報告。

㈡政府積極獎勵人民儲蓄，命令國家行局庫利用種種方法，吸收大量定期存款。

㈢政府厲行外匯管理，絕對禁止美鈔及其他外幣之交易，並宣告外匯收回國有，包括一切在外存款。（按戰時英國曾宣行外匯國有。）

㈣政府於必要時，宣告國際貿易金融國營。

㈤政府設置物價評定委員會，物價一致核定，至少一個月中不得變動。

㈥人民絕對服從政府命令，以所得有餘不作購買不必要或不急要物資或美鈔黃金，而將其餘款一律存儲於國家銀行。

㈦人民絕對服從政府命令，凡可換外匯之一切外國貨幣及黃金，全依官價結售於政府。（戰時英國曾實行此制）。

㈧人民對政府規定物價，一律不得自由變更。

如果政府與人民眞正合作，政府不視人民全爲奸商，人民亦不視官吏全爲貪污，彼此信任合作，則物價必能平穩。物價平穩後，政府才能準備幣制改革。政府對於新貨幣對法幣的換兌率，必須對於國家銀行定期存款及儲蓄存款的存戶予以特別優待。例如：假定每十萬法幣合一新幣者，對儲蓄存款的存戶則不妨以五萬法幣合一新幣，（最近蘇聯改革幣制即行此法）如此則更可鼓勵人民在幣制改革前踴躍儲蓄，加速法幣的安定。

總之，我國在目前雖內亂未定，但我國現有生產力比戰前已增加甚多。同時因資源豐富之東北及台灣收回以後，我國物資存儲量亦比戰前增大十倍而有餘。同時我國人口有五億左右，其中至少有一億二千五百萬人爲主要勞動力，倘產業技術問題解決，中國決無貧窮的顧慮。人力物力爲國富活力的基本泉源，中國有此巨大人力物力，何患貧困？所以筆者希望政府先有賢明的財政政策與經濟政策，與公忠體國之國民，眞誠合作，切實奉行，中國法幣自可挽救，而中國經濟的前途更不一定是令人悲觀的。

閩台魯省參會 選舉監委揭曉

〔本報福州十日電〕閩省參議會十日晨九時選舉監察委員，由劉建緒主席監選，參加投票議員凡八十一人，開票結果：李黎洲十四票，劉永濟（青年黨）十四票，陳達元十二票，高登艇十一票，張國輝（女）二票，以上均當選。另戴愧生，翁賢平票數會與高登艇同，經抽籤決定落選。

〔本報台北十日電〕本省監委選舉結果：陳履寧，丘念台，陳嵐峯，陳江山，李緞當選。

〔中央社天津十日電〕津選舉監委結果：謝光旋，郝遇林二人當選。

〔中央社漢口十日電〕漢市參會十日晨選舉監委，居正，胡文輝當選。

〔本報濟南十日電〕魯臨參會於十日九時開會選舉監委，開票結果：丁惟汾十四票，趙季勳十一票，夏劍秋十票，張瑞琉七票，劉巨全六票，以上五人均當選。其中除夏劍秋係隸青年黨黨籍外，餘均爲國民黨黨員。

黔匪王佐才股擊潰

〔本報重慶十日電〕行轅息：黔省定，織金，朗岱，納雍等縣邊境土匪王佐才股，經保安處部隊圍剿潰敗，匪王已決定繳械投誠。

要聞簡報

▲香港電 英駐東南亞高級委員基勒恩勛爵，十日飛抵此，渠係於返國前往南京向我國政府辭行，定十三日搭機經滬飛京。

▲本報訊 美運華救濟糧食中第一批小麥八千五百噸，原定一二日內抵滬，茲因運輸方面耽擱，故將於旬日後始可到達。

▲南京電 農田水利建築工程施工成績競賽，卅六年度成績業經評定，甘省韓渠爲第一名，豫省鄭州泄水渠工程爲第二名，中和渠工程爲第三名，業由水利部分別發給獎狀。

▲南京電 十日爲經濟部成立十週年紀念，該部十日上午假京介壽堂舉行慶祝。

▲本報北平電 中航平滬班機，由平經濟，青，京轉滬，原定爲每星期一四五，現改爲一三四六由平經京到滬。

▲本報鄭州電 此間紙，中灌等四報均縮爲八開。

▲本報西安電 陝卅六年度糧賦徵實已達八成，約計一八〇〇萬石，省府令各縣在春季前必需徵竣。

▲南京電 聯勤總部工兵軍工程機械裝訓處第二期學員暨第一期學生，十日行開學禮。

港粵長途電話開放

〔本報廣州十日電〕港粵長途電話十日起正式開放，穗港每次港幣六元，折國幣十七萬二千八百元，緊急時每次九元，傳呼十二元，收入課帳我佔三分之二，港佔三分之一。今晨十時首次由宋子文與港督通話，互道寒暄後，即開放公用，每日通話時間爲上午八時至下午十二時。

軍事機關部隊 舉辦連保切結 徐州綏署訂定辦法

〔本報鎮江十日電〕陸總徐州司令部爲防制共匪在我陸海空各軍事機關，學校，部隊潛伏活動及使各級官佐，士兵，學生有所警惕，互相監察起見，特訂定舉辦連保切結辦法一種，飭屬遵照，茲採誌如次：㈠各軍事機關，學校，部隊官佐，士兵，應就各所屬單位之同事，同伍，相互聯保。㈡各軍事機關，學校，部隊官佐，以二人爲單位，士兵以三人或四人爲單位，出具聯保切結，送呈各該主管機構存查。㈢各軍事機關，部隊之聯保切結，由各人單位依照規定格式承製印發，由各單位主管負責辦理。㈣在聯保中如有奸匪份子未能事先舉發，而未行檢舉在通常之處置者，各聯保人員及其直屬主管均應受連坐處分。

蕪湖至大渡口 公路即可通車

〔本報蕪湖十日電〕皖境公路爲配合軍事需要，安慶合肥段一八五公里業於六日修通，並告客票，蕪湖繁昌，南陵，青陽，貴池以至安慶對江大渡口公路，頃亦修復，僅木橋兩座待築，預計旬內可通車，此路成後，將使皖江防護得莫大保障。

漢下駛龍安輪 在蘆洲湖擱淺

〔本報蕪湖十日電〕皖段長江水淺，招商局江安號江輪過安慶後即易擱淺，中委楊虎乘龍安輪由漢下駛，十日在距漢二百里蘆洲湖擱淺，候輪拖動。

擋沉磚瓦船被扣留 聯滬輪在八圩肇禍

〔本報靖江十日電〕昨晨五時，有自滬開口岸之聯滬輪，在八圩港口過錨，擋沉磚瓦船一艘，死二人，傷一人，當經水警隊將肇事船長黃阿根，領江顧祥龍及船工吳浩祥等三名解縣法辦，該船扣留。

銀星列車 設備豪華冠全國 票價另加正點費

〔本報北平十日電〕平津道上將行駛國內最豪華之「銀星」列車，該項車輛正由唐山車廠趕製中，兩月後即可以特快車方式，每日對開於平津間。「銀星」號上部爲銀白色，下部爲海藍色，中間並繳以銀色星花，車廂內設備，備極豪華，票價除特快車價外，另加「正點費」，保證列車誤點時間不逾十分鐘，否則到達目的地後可退票。

經濟方案工業部份 實施辦法草案要點

（上接第一版文）

原方案㈧產品製造標準化。實施辦法：加強推行依照標準法之各項標準，督飭廠商遵照實施，至於應行訂定之各項標準，應由中央商標局從速制訂推行。

原方案㈨倡導工礦投資。實施辦法：1由政府組設工礦投資公司，指定專款或公有資產，加募商股，發行股票，流通市場，此項公司得分設子公司，該子公司一俟業務基礎鞏固後，即漸次增加商股，減少該母公司股份，以吸收游資。2扶持已著成績之工礦交通事業，正當投資公司，並准其投資於政府所辦公司或工廠，以華僑資金及外匯資產作爲投資者，得視實際情形予以優越股權之優待，或特殊經銷權利潤等，以資鼓勵。

原方案⑩引導游資入股。實施辦法：1政府應責成主管機關，訂定工礦事業公司發行股票及發行債券之詳細辦法，其還本付息，由政府保證，爲防止因物價波動，影響債值，政府可准所發行之公司債，按當地物價指數計算還本付息。2證券交易所，應准工礦交通事業之股票及公司債上市。

原方案⑪監督工礦貸款。實施辦法：各廠所需貸款，除普通工貸外，應儘量以採購定貨方式行之。抵押品範圍依現行規定酌予放寬，貸款審核及運用之監督，可由主管機關參加。

原方案⑫工礦資產重估價值。實施辦法：修正工礦運輸事業重估固定資產價值，調整資本辦法及補充估算方法，爲下列公式：

現值＝購置原價×（現時物價指數／購置時物價指數）×（估計年齡—使用年齡）／估計年齡 [illegible]

原方案⑬外人投資合作。實施辦法：1由主管機關切實擬定外人投資範圍及施行細則，并厘訂股款辦法，保障其合理經營。2關於國際投資合作，外人來華開辦事業利權，在我國專利法之規定內，應予保障，其符合我國需要之新興工業技術方法，尤應予獎勵，並聘用外籍工程技術專家參加工作。

原方案⑭工資力求合理。實施辦法：工資付給辦法應由主管機關會同有關機關，依照工人工作效率，工廠生產能力，產品銷售情形，計算職工生活指數，採用物品種類，加推核算標準，重新規定工資及給與調整方法。

增產物資穩定物價有關 工業部份實施辦法草案

原方案㈠供給廠商原料。實施辦法：主管機關應商同有關貸款行局，指定的款，統購原料或器材，貸與廠商，訂購成品，再以成品出售，收回之款，購入原料及器材，繼續周轉，以達到促進生產之目的。

原方案㈡洽借國外機器原料。實施辦法：由各主管機關按照實際需要，擬具計劃，統籌洽辦，向國外借貸機器及原料，以利生產。

原方案㈢出售敵產及賠償物資。實施辦法：敵偽設備及賠償物資，應由主管機關將國營事業所不必需要及無力興辦運用部份，售予或租予合格之民營廠商，限期生產，並在指定期內，將此項設備及物資處理完畢。

馬尼剌華僑攤販 即將交菲人承租

一切挽救之努力均失敗

〔中央社馬尼剌十日電〕爲華僑攤販請命之各種外交法律努力，現皆告失敗，馬尼剌市所有前由華僑租營之貨攤，下週內皆須交與菲律賓人承租。中央社記者今晨獲悉：菲總統羅哈斯近曾與我駐菲公使館代辦孫碧奇晤談，渠坦率告孫氏稱：「此案已處懸十年之久，對此渠已無能爲力」。

僑胞婚姻問題嚴重 陳慶雲談視察觀感

〔中央社南京十日電〕旅外僑胞之婚姻問題，甚爲嚴重，甚盼政府能向各國政府交涉，准予僑眷入口，此爲海外部長陳慶雲於視察及慰問美加，及中南北美洲各地僑胞歸國後，對記者之談話。陳部長謂：中南北美洲各國，因限制我國人入境，僑眷入境更爲困難，僑胞個人遠離祖國，居留常達十餘年，不能攜眷，殊不合於人情，故多數僑胞不得不與當地土著婦女結婚，此種情形，以中南美洲爲最，甚盼政府向各國政府交涉，准我僑胞眷屬入境。

南洋馬來亞等地 便利我僑胞入境 持有舊證不必再簽護照

〔本報廣州十日電〕南洋馬來亞各地政府，頃爲便利我僑胞入境手續，特訂變通辦法一種，即凡持有當年居留證暨入境許可證者，均可申請前往，不必再請外部簽發護照，劉僑委會已轉飭各口岸知照。又據菲領事館息：菲禁，已自一九四八年限止五百名華人入境，一九四七年十二月廿二日生效。

青年僑胞一對 特返祖國結婚 僑委會副委長主持婚禮

〔中央社南京十日電〕旅外僑胞生長新加坡僑胞青年男女梁瓊新與簡杏芳二人，爲愛慕祖國，特由星洲搭機飛返首都，舉行結婚典禮。僑胞青年特意返回祖國結婚者，尚以梁，簡爲創舉，此一對新人，均爲旅星洲僑領之子女，其親族家人均居留星洲，未偕同返國，故梁二人之婚禮籌備事宜，全由僑委會副委員長林毅年主持，婚禮於十日上午十一時半在華僑招待所舉行，由海外部長陳慶雲證婚，梁，簡二人新婚期間，將遊歷祖國後，始返回星洲。

蘇省開糧食增產會

〔本報鎮江十日電〕蘇省糧食增產座談會，於今下午在建廳舉行，到各機關及農林部代表共廿餘人，由省農業推廣所長吳耀主席，會中對推廣本省農業，增加糧食增產工作，商討甚詳，並建議民廳，請將本省糧食增產工作列入縣長考績之一，明日將繼續研討技術問題。

〔本報揚州十日電〕米價已達一二六萬，因糧賦緊急，供不應求，無法壓低，臨參會今日開幕，決議請縣府拋售賦穀一萬石，以資調節，藉抑漲風。

〔本報蕪湖十日電〕蕪機米漲升至一三〇萬元一石。

〔本報蘇州十日電〕蘇州食米情勢逼日緊張，市場交易成爲盤繳，上白絕跡，十日各檔成交數僅二百餘石，大部交易流於場外黑市，作私相授受，明市白米雖價仍維持一一五萬，惟門售黑市實在一四〇萬左右。縣長王介佛上午曾便衣赴市場，秘密巡視，並嚴囑警局注意拾價奸商，務力取締黑市。

長春民食無虞 儲有兩年餘糧

〔中央社長春十日電〕長春駐軍糧秣處指揮官李酒將軍於記者招待會席上宣佈：長春民食據目前統計，足供兩年之用，渠繼謂：長春國軍尚擁有確保市民食糧之堅強力量。

天津取締錢兌業

〔本報天津十日電〕津金融管理局開始取締錢兌業，限十五日前一律改業或停業。又該局在平設組辦公，已發表馮通衡爲主任。

新疆歌舞團 抵杭州獻演

〔本報杭州十日電〕新疆歌舞團於今午十一時五十分抵杭，各界在城站熱烈歡迎，由康巴爾罕及怕麗達接受杭女青年會及浙大之獻花，即赴新新旅館小憩，下午三時，杭各界假市參會禮堂舉行歡迎會，到三百餘人，首由張強，伊敏分致歡迎詞及答辭後，由浙大，藝專，省府樂隊等表演音樂節目，嗣由新疆團表演歌舞致謝。明起該團遊覽湖山佳境，並在太平洋戲院公開獻演，以宣揚西北藝術。

新疆歌舞團昨日抵杭，圖爲在北站登西湖號車時情形（左第一人爲康巴爾罕）（本報攝）

蘇省糧商 在錫開會 再請免徵糧食營業稅

〔本報無錫十日電〕蘇省各縣糧商代表爲免征糧食營業稅問題，今日下午二時在錫糧食公會召開臨時會議，到蘇州，常熟，武進，江陰，南通，靑浦，徐州等廿一縣位代表廿四人，決定㈠公推蘇錫常等九縣代表於十六日赴京，會同全國糧商公會代表，二次晉京請願，要求免征糧食營業稅。㈡籌備組織蘇省糧商聯合會，推定趙章吉等十五人爲籌備員。

各縣糧價報告

同時各代表報告各縣之糧價情形如下：江陰白粳一四五萬，姜堰秈米一一〇萬，揚州秈米一二四萬，溧水秈米一〇〇萬，南京白米一二一萬，常熟限價一一八萬，無錫限價一一八萬，蘇州限價一一八萬，常州限價一一八萬，南通秈米一一五〇萬，興化秈米九八萬，金山白粳一二五萬，靑浦白粳一三七萬，高郵秈稻四一萬，松江白粳一四〇萬，泰州秈稻四四萬，丹陽中熟米一二五萬，寶應白粳一一五萬，靖江秈米一二〇萬，金壇白秈一一〇萬，徐州小麥一四〇萬。

蘇省府令各縣 應撥軍糧 儘先趕辦

〔本報鎮江十日電〕蘇省府以目前匪患未靖，爲勵行戡亂既定國策，以足食足兵爲前提，頃電令各縣（市）政府，嗣後對應撥軍糧，無論省縣中央賦穀，均應儘先趕辦撥充，以裕軍需。

今天星期日照常營業

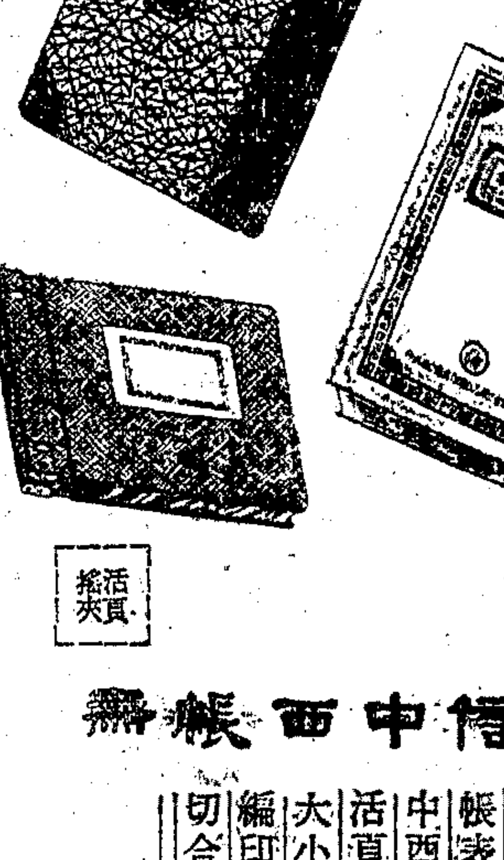

大信中西帳冊

帳表憑單 中西俱備 活頁訂冊 大小搖夾 編印精美 切合實用

詳細目錄歡迎索閱

大信法律會計事務所監製

會計師校訂 會計師事務所督製

大信會計用品社股份有限公司

上海河南中路四九五號 電話 九六〇三五 九四六七〇

新疆地毯

西北民生實業公司新近運到新疆地毯多種純爲邊民手工精製圖案風格均足代表西陲文化茲應各界要求自本月十一日起假座本市警察博物館公開展覽三天歡迎參觀

新疆地毯展覽會

籌備委員（以姓氏筆劃爲序）

李子寬 李道南 杜月笙 王正廷 方治 王曉籟 李銘 宋漢章 吳國楨
祖興讓 奚倫 孫家良 宣鐵吾 吳開先 俞叔平 徐寄廎 徐國懋 曹俊
楊寬知 馮有眞 傅汝霖 張國勳 張嘉璈 陳國廉 程滄波 楊虎 趙棣華
謝仁釗 潘公展 厲樹雄 錢新之 羅敦偉 顏惠慶

籌備委員 同啓

地點：本市紹興路（愛麥虞限路）九號警察博物館
時間：元月十一日至十三日每日上午十時至下午五時

新中華刀剪廠

雙箭牌

選料純粹 製造精良

發行所 上海廣東路四一九一四二一號
電話 九五四一八 九六二二一號
製造廠 上海中正西路一四一六

廣豐 裝璜五金號

TEL.96825

二馬路雲南路口

開幕期內犧牲品

各種絲絨花絹 拾毯廿九万 可申廿二万

美製十滴爾子汽車腊 廿万

名廠出品 特製

各色三用沙發伍百八十万
火字式 鋼管椅 弍百三十万
經濟式 壹百九十五万
各色窗帘套子工資一律奉送

謹擇於國曆元月拾日開幕 敬備茶點恭請光臨指教 徐景星 朱瑞琛 陳椒伯 謹訂

營業要目 室內裝璜 窗帘地毯 沙法床墊 汽車材料

聘請超等技師·設計包君滿意·花色應有盡有·歡迎光臨指教

全新結婚禮服◉送到禮堂◉不收租費◉祇有三天

禮服數十套新郎新娘男女儐相紗罩式式俱備◉不收租費◉

照相特價三天

特價 十二寸三張 二萬元 十寸四張 三萬元◉ 拍結婚照 三張 五萬元◉ 禮服捧花免費

拍四寸藝術照◉送十二寸放大 文件快照 當天可取◉

翻照翻新放大十二寸◉十四寸◉十六寸◉十八寸◉廿四寸◉一律特價◉六寸八寸合格照◉出品精美

靜安寺路一二五一號西藏路西滄洲飯店隔壁

英雄照相館

營業時間 每日上午九時至下午六時 外拍電話 三六三一八

美艦艇多艘移讓土耳其
韃靼海峽增强防務
阻遏共產勢力伸入地中海

〔聯合社華盛頓九日電〕美國今日支持韃靼尼爾海峽防務，以新式潛艇四艘移讓土耳其，外加其他兵艦十一艘，特別適宜於該一中東軍略區域之任務。按潛艇乃巨型新式潛艇，潛航力極長，有魚雷發放射管十具，艇員可載六十五人。本星期中美國將艦供給土耳其希臘艦隊，調遣者已達三十三艘。海軍部今日此項宣布，乃一連串軍事外交行動之高潮，在使蘇聯與其巴爾幹附庸各國知悉任何行動，凡足以改變該一歷史上「火藥庫」區域之均勢者，勢必引起嚴重後果。海軍部新聞處長瓊森少將接近亦謂，美國艦隊乃本國外交政策之後盾。美海軍陸戰隊一千名接帶先分登陸配備，正開往地中海方面增援，前海軍軍令部參謀長休曼海軍中將將於下月就任地中海艦隊總司令之職，駐節強大航空母艦「中途島」號上。今日供給土耳其之潛艇將由在美訓練之土耳其水手駕駛。希臘今日亦得砲艦六艘，先是國務院宣布已同意借給十一艘會予希臘。各艦之駕駛均包括在國會去年通過之四億五千萬元援助希土方案內。土耳其獲得新潛艇四艘後，其潛艇實力亦僅十四艘，較之蘇聯之二百十五艘仍瞠乎其小。蘇聯艦隊之實際佈防情形，嚴守秘密，但專家謂其主力集中於海參崴，波羅的海與黑海亦有強大艦隊。美國與土耳其之潛艇，並無長時間潛水設備，但韃靼尼爾海峽與黑海距離甚短，此種設備並非必要。美海軍專家告記者稱，潛艇之主要用途，除向蘇聯示威外，將進一步訓練土耳其水手，此等潛艇可以阻礙敵方之運輸，且能行駛長程，故適於巡邏工作。

美關心希臘局勢
地中海艦隊作十日操演

〔路透社雅典十日電〕美大使館昨日宣布：美地中海艦隊包括四萬五千噸航空母艦「中途島」號驅逐巡洋艦三艘及驅逐艦若干，於星期三起在東地中海及希臘西南之伊沃寧海開始作例有的訓練操演，預定至一月十六日爲止。星期一自美國啓程之陸戰隊一千名不久將派至各該艦服務。據美方報告稱，美國此等行動，實爲對希臘鄰邦警告，囑其不得承認馬柯斯之「自由希臘政府」。據本社外交記者稱，美陸戰隊之派遣，乃華盛頓表示於必要時，不惜使用武力之傳統信號。然此按兩日以前，美國務部曾訓令其駐南斯拉夫及保加利亞之代表，警告兩國政府不得承認馬柯斯之政府，聲明此等行動將被認爲違背聯合國憲章之原則。據希政府昨日所接情報，謂共產國際情報局最近會討論邀請希共參加該局，以代替立即承認馬柯斯政府。想此乃由於英美態度之堅決及希遊擊隊未能佔得相當土地之故。

美否認要求派兵赴聖地

〔路透社華盛頓九日電〕國務院稱，美國官員曾與巴勒斯坦政府非正式討論派遣美陸戰隊前往耶路撒冷，以保衛該處美領事署之可能性，惟尚未成立決議。國務部之正式聲明有云：「美國政府從未請求巴勒斯坦政府或英政府准許美國派陸戰隊前往巴勒斯坦，倫敦所傳此一報告，或係由於美駐耶城總領事曾與巴勒斯坦政府非正式討論採取措施，以保衛領署人員及財產安全之需要而起。在此等討論中，曾發生派遣美國警衛之問題，但未有決議成立」。按耶城美總領事署曾被投炸彈。

〔路透社耶路撒冷九日電〕此間美總領事署雖已正式否認美陸戰隊將調來巴勒斯坦之說，然此間可靠方面仍堅謂美陸戰隊三百名將調來巴勒斯坦，担任美領署警衛之責，並從事保護耶城之其他美建築物，及往來巴勒斯坦公路上之美國僑民。又此間其他領事署亦均要求類似之保護。

巴勒斯坦委員會起草分治程序表

〔合衆社成功湖十日電〕據權威人士十日宣稱：聯合國副秘書長蔡布爾夫（蘇聯籍）將率領巴勒斯坦委員會前往聖地。蔡氏今年四十四歲，曾服務莫斯科外部多年，在聯合國秘書處中地位頗要。至於分治巴勒斯坦期間聯合國方面之負責人則爲美籍之聯合國託管組長本奕。巴勒斯坦五人委員會十日舉行秘密會議，起草分治之程序表，該會預計將與聯合國高級人員舉行會議，商討若干重要問題。

英向敘利亞抗議
阿部隊一度侵入聖地
北疆局勢業已恢復正常

〔路透社倫敦十日電〕英外部已訓令駐大馬色公使勞斯特米特，向敘利亞政府嚴重抗議阿拉伯武裝部隊自敘侵入巴勒斯坦之事。外部發言人謂勞氏或已本於己意，或循巴勒斯坦政府之請，向敘政府提出抗議。此間外交界人士對巴勒斯坦昨日之事件深表關切，深恐巴勒斯坦之衝突，將因此更趨普遍。最近聖地來電謂昨日自敘利亞侵入巴勒斯坦之阿拉伯部隊六百名，已全部退入敘利亞，巴勒斯坦政府宣布北疆局勢已復正常。

〔聯合社耶路撒冷十日電〕英國著名敢死榮譽團士兵，今日在巴勒斯坦北部邊境約但河岸開始武裝警衛，目的殆欲制止阿拉伯人侵入聖地，足見英國政策漸趨強硬。蓋埃及，里比亞，沙地阿拉伯，伊拉克，敘利亞，及黎巴嫩等國，阿拉伯志願軍現在敘利亞南部受訓，分治衝突頗有釀成國際事件之虞。同時阿拉伯人六百名昨日越境進襲巴勒斯坦，卒被英軍擊退。此次進襲，似係阿剌伯人發動總攻勢之先聲，但此間阿拉伯人士則稱，發動攻勢尚非其時。

義政治鬥爭又起
羅馬罷工潮擴大

〔合衆社羅馬九日電〕左翼各黨與溫和派政府間之鬥爭又趨激烈。頃此間罷工者達二十萬人，其中包括銀行職員六萬人，因之總數十萬人其他非罷工工人之工資亦無法付給。巴勒摩近郊有警察四人遭擊斃，近西西里之康保利爾市之左翼社會黨總部被炸毀，幸無死傷。

聯合國委員團宣布來韓任務

〔新亞社漢城十日電〕聯合國朝鮮委員團今日發表第一號聲明稱，上年度十一月十四日聯大會時，認爲朝鮮不能參加大會，則問題不易完滿解決，同時關於對駐韓之外國軍隊撤退之問題，亦在討論之列。本團來韓之任務，爲與朝鮮國民代表協議成立下列事項：㈠擬定於今年三月卅一日以前，用秘密投票方式，選舉國民代表；㈡召開國民大會；㈢爲維持治安起見，實行改編軍隊及解散半軍事團體；㈣成立行政機構；㈤與駐屯軍當局協議撤退駐韓軍隊。同時委員團擬於本月十二日召開第一次會議。

烏克蘭外長任安理會代表

〔路透社成功湖九日電〕烏克蘭及加拿大已於今日分別任命其駐安理會之代表。烏克蘭以前外長及前共產國際秘書長曼紐斯基爲代表，加拿大以前加拿大遠徵軍司令麥克諾登爲代表。

小型聯大會 展期辯論否決權

〔合衆社成功湖十日電〕聯合國小型大會十日開會，美國提議關於五強否決權，延期至三月十五日再行辯論，小型聯大卒以卅九對一票加以通過。美國初次失敗，隨即告勝利，閉會時英代表與阿根廷及秘魯代表烏洛亞口頭激辯。秘代表指謂英國動議之目的……決案規定聯合國各會員國如有關係安理會中大國否決權需要改革之建議，應於三月十五日前提出，表決時四國棄權，按小型聯大係美國所發起，蘇聯等斯拉夫六國抵制不參加。

十六國自助計劃
下月將在巴黎召開會議
貝文皮杜爾開始磋商

〔合衆社倫敦十日電〕據此間今日消息，馬歇爾計劃範圍內之歐洲十六個國家，已開始互相磋商下月在巴黎舉行會議事，以之向美國國會表示，彼等並非完全依賴美援而擬先自助以達於經濟復興也。據云此項建議乃由英法所領導，目前之磋商僅屬初步性質，然發起人希望會議中能產生一永久性之組織，領導自助計劃。

〔中央社倫敦九日電〕英外相貝文與法外長皮杜爾，已爲召開歐洲十六國經濟會議事開始以電報交換意見。按十六國經濟根據馬歇爾計劃擬定一經濟計劃，據悉，此次會議，將於二月內之第一週在巴黎召開，英美兩國可能發出聯合請柬，邀請曾經參加去年歐洲十六國會議之其他十四國家。

范登堡建議
歐洲應履行自助

〔路透社華盛頓九日電〕參院外委會主席范登堡建議，謂援歐方案之決案中，增訂一款，明示美國之繼續供給援助，應以歐洲國家有效地履行其自助諾言爲條件。

〔聯合社華盛頓九日電〕共和黨參議院外交委員會主席范登堡，今日率直告國務院人員稱：若輩務必修正其援歐計劃之實施方案，「否則汝等將淹沒於無形」。范氏稱，該案必須具有美國人民信仰的商業管理之新因素。目前該案即缺乏此項因素。

越盟副總理表示
決繼續奮鬪

希望亞洲國家予以協助

〔路透社仰光九日電〕越盟政府副總理馮鄧蔡，今日在此聲稱，越盟將繼續其對法人之戰鬥，直待最後一名法兵被逐出越南爲止，希望其他亞洲國家能協助越盟之奮鬥。按馮氏來緬係爲參加緬甸獨立慶祝典禮。

〔合衆社巴黎十日電〕法政府首要十日上午舉行短時間之特別會議，歐禮和總統主席。法駐越……

喀什米爾之爭
今日飛紐約
出席安理會陳述意見

〔路透社孟買十日電〕據稱喀什米爾臨時政府總理阿勃杜拉，昨自德里抵此，今日將搭機飛紐約，參加印度在成功湖之代表團，出席安理會就喀什米爾問題之審查。

摩洛哥要求自治領地位

〔路透社巴黎九日電〕可靠方面消息：摩洛哥回王穆罕默德曾致函法政府，要求使摩洛哥取消保護國地位，而以自治領地位參加法國聯邦。摩洛哥回王要求之事項，包括更大之民主自由，尤其是言論及出版自由。函長十八頁，前此回王與法國通函素採用法文，此次採用阿拉伯文頗堪重視。

法社會黨兩派分裂

〔路透社巴黎九日電〕法社會黨極左派黨員十七人，已於今日組成新社會主義運動，名曰「民主統一社會運動」。彼等過去曾一再批評社會黨領袖元老勃魯姆等，昨日曾經社會黨黨紀委員會召見申斥。新社會主義運動，主張與共黨合作，並早日與越盟媾和，並已自出週刊，名「社會主義戰役」，彼等並批評馬歇爾方案，新運動之領導人物包括巴黎「坦白報」編輯傳利爾，前法國制憲議會議員史洛勃等。

日內閣常會決議
財閥銀行不解散

〔中央社東京十日電〕日內閣昨常會決定，日本四大財閥銀行，即三井、三菱、住友、安田，不應於經濟分散法範圍之內，此四行未來若干政府人員前此所建議者，予以解散。而係按照企業復興與改組法予以改組。日政府因恐此種有力銀行之倒閉，妨碍日本之經濟復原計劃，因之採取此種果敢措施，將其免予解散。政府將再任命新人員，以消減其財閥色彩。

羅設五人主席團
掌最高行政
新國旗業已制定

〔合衆社羅京九日電〕羅馬尼亞政府九日頒發命令，將遜王米契爾之權力，一概移交五人最高主席團。

〔路透社羅京九日電〕此間今日宣布，羅馬尼亞共和國之國旗，將爲藍黃紅三色直線組成，旗之中心爲共和國之標幟，乃麥穗所圍成之圓圈內，以旭日爲背景，前爲曳引機一具及工廠烟囱三具，並有「羅馬尼亞人民共和國」等字樣。

印尼領袖今赴日惹
商參加印尼聯邦
荷政府將發表印尼局勢聲明

〔路透社海牙十日電〕荷政府定下星期二在衆議院發表關於印尼局勢之聲明。

〔聯合社新加坡十日電〕印尼總理夏利爾孚及前總理沙利夫丁十日同乘聯合國調解委員會所屬之美國軍用機赴蘇門答臘，將在巴根遜與副總統哈達會晤，然後同赴日惹，緊急討論印尼共和國應否加入荷蘭贊助之印度尼西亞聯邦。聯合國調解委員會則擬於十一日赴日惹，完成關於此事之提議。夏利爾孚係於九日抵此，與沙利夫丁會晤，據稱，印尼願參加印度尼西亞聯邦，但不願承認西爪哇及蘇門答臘政府。

〔聯合社巴達維亞九日電〕聯合國調解委員會今日宣布：該會定於十一日在日惹與印尼共和國政府各領袖談判，以完成停戰方案。印尼總統沙卡諾，總理夏利爾孚前總理沙利夫丁與印尼軍副總司令哈黍均將參加。

〔聯合社巴達維亞十日電〕另據其他人士聲稱，荷印談判一旦破裂，調解委員會即將以此事提交安全理事會處理。但觀察家預測荷蘭不致重新採取警戒行動或進攻日惹，而將加緊廓清其佔領區內之武裝部隊。

聯合國糧農會議
下月在菲島舉行

〔合衆社馬尼剌十日電〕菲內閣今日正式決定，聯合國糧食與農業組織會議，於二月廿三日至三月十三日在碧瑤舉行。

安妮公主表示
婚期尚未確定

〔聯合社德國洪堡九日電〕丹麥安妮公主，現正首途前往瑞士會晤羅馬尼亞遜王米契爾，今夜在此說道：「米蒂（米契爾之名）或者今夜將結婚戒帶我」。她又說婚期未定，「米蒂曾幾次打電話給我，但我們並不談到此事。或者在今年，明年，我們還不知道。」

關於荷蘭印尼紛爭：
海牙朝野意見
本報特派員毛樹清

〔本報特派員海牙航訊〕際此印尼問題大感棘手之際，海牙朝野對保護印尼華僑生命財產一事，表示異常關切。荷蘭政府殖民部（現已改稱海外部）發言人弗拉斯博士，以旅居印尼十四年之資格，對本報記者歷述南洋華僑對渠之深厚友情。渠稱：「南洋群島之開發，中國僑民有偉大之貢獻，荷政府決不能忽略視之」。弗氏助手海尼根，出示印尼共和國暴徒殘殺華僑之照相及巴達維亞中華總會致荷蘭政府之函翰，證明印尼共和國之種種無紀律狀態。海尼根稱：「荷蘭政府派遣軍隊至東印度群島，純爲維持治安與保護善良人民之安全」。渠堅決否認彼此有所謂戰爭。「荷蘭僅有十萬人馬在印尼，此區區之數目，決不能勝任征服印尼之戰爭，其理至顯」。但海尼根仍謂：荷蘭政府有把握於兩星期內進軍日惹（印尼共和國首都），但荷政府不忍出此，蓋「縱然進軍日惹，問題並不能因此獲得解決」。渠對本報記者歷述印尼共和國過去與日本法西斯勾結之因果，以及今日暗中與蘇俄之秘密關係。海氏且遵照荷蘭政府之統一宣傳方針，劃分荷屬東印度群島爲三個部份，即：㈠印尼共和國，包括蘇門答臘與爪哇。㈡西里伯斯與東印尼小島聯邦。渠稱：當前蘇門答臘與爪哇之紛擾，僅爲印尼共和國之野蠻行爲，與婆羅洲與印尼東部小島無關。「因後兩者之政治主張，即：由三個分立部份，共同組織『印尼合衆國』」此一印尼合衆國，有外交及國防權，擁有獨立自主之政府。記者詢以：此理想之合衆國，將來與荷蘭本國之關係？海尼根謂目前荷政府尚無定案，但渠深信可能如加拿大之於英國。

本報記者於聖誕前夜自巴黎抵達海牙，時荷蘭首相畢爾博士，與殖民部長勞工部長暨秘書等赴東印度，荷蘭朝野咸認印尼糾紛一日不獲解決，則荷蘭本國之經濟情況，一日無法好轉。目前除東印度與荷蘭本國之貿易，幾乎全部停頓外。據非官方估計：荷政府消耗於印尼之戰爭狀態者，日達三百五十萬盾。（荷幣）。荷蘭人士甚羨慕比利時擁有龐大之非洲剛果，平靖無事。蓋比，荷兩姊妹國，經此次戰爭之沖洗以後，吾荷蘭國更感疲憊，決非戰前所能想像。

但荷蘭殖民部之發言人，並不願深談荷政府因印尼問題遭受之窘態，海尼根手指滿懸四壁之地圖，稱荷政府要員印尼之行，純爲促使印尼問題，於明年（即今年）四月以前，求得完滿之解決，因明年四月，荷蘭將修改憲法，特別修改現行憲法中領土之一條，刪除所謂直轄領土中，包括「蘇門答臘，爪哇，婆羅洲，西里伯斯等字樣」，印尼局勢如不見穩定，則憲法之修改，仍有困難。」海牙非官方一部份人士之意見，認爲比爾首相此行將來可能對印尼採取較爲強硬之政策。另一部荷蘭知識份子，以爲：祇須荷蘭印尼之間，訂定一較永久性之經濟互助條約，俾使印尼之豐富資源，有助於荷蘭之經濟窮困，則其他任何政治爭端，均不妨大大讓步。

至於海牙官方意見，則介乎此兩極端之間。本報記者曾與荷蘭外交部新聞處長梁爾及其助手湯希，談及各政黨對印尼紛擾之態度。多年曾爲「紐約時報」記者之梁爾處長，認爲荷政府之所謂印尼政策，過去悉由兩大政黨，即天主教黨之左派，與勞工黨之右派所會同決定，彼等因立場中庸，故其所謂政策，亦易致因循被動，甚至表現猶豫不決。渠偕比爾首相東行歸來，當有變革。渠告記者：荷蘭勞工黨，即社會民主黨之化身，因欲符合英國艾德禮之工黨，改稱今名。該黨左派，主張對印尼讓步，擁有國會十席之荷蘭共產黨，主張印尼無條件撤退，但天主教黨（最大黨）之右派，則堅決主張維持傳統之殖民政策。

本報記者亦曾訪問荷蘭經濟部之新聞處長魏茲哈斯博士，魏博士力言印尼糾紛必須早獲解決。但渠稱：目前荷蘭之戰後經濟窮困，並非全由印尼問題而起，關於荷蘭當前經濟概況，容另試爲述之。（十二月二十九日寄自海牙）

蔡同德堂
地址河南路南京路口

洞天長春膏
純粹國藥・藥性王道・
適合國人體格之大衆化補劑

功效：添精益血・補氣辨神・消痰養肺・降火生津・開胃潤腸・調養營衛・男婦老幼・四時咸宜
・每罐可供一月服用・

丸散部：自設膠廠於杭州湖濱路杜煎虎鹿龜驢諸膠選料上乘漂洗清潔陳年足份平價發售精製人參再造丸活絡大補氣血能通經絡
飲片部：採辦藥材貴乎正路本堂素以此志選料到務求同上品仁壽業際茲病家若荷登方代煎或派員到府配膏委託均可週到精細服務
郵購部：外埠郵購・當班回件・便利外埠顧客
接送部：本埠電話・隨接隨送
電話94659 97295

上海 杭州 胡慶餘堂雪記藥號
特設電話購貨接方送藥部
本堂發售：杜煎虎鹿龜驢諸膠・人參再造丸・參茸衛生丸・聖濟大活絡丹・大補全鹿丸・十全大補丸・十全大補膏・各種多令補劑・飲片・參・燕・銀耳・老港濂珠粉・以及一切補品等・茲屆冬令如蒙惠顧請撥電話九七三七四號（總線）立刻專差接送不取送力服務週到早荷社會贊許外埠郵購原班回件
上海地址：北京東路石路西首
杭州地址：大井巷

徐重道國藥號
總分號十家今日聯合大減價一天
純黑驢皮膠 人參再造丸 參燕百補膏 配煎膏滋藥 接方送藥 代客煎藥
總號上海北京西路一〇一號 本埠分號電話91133
虎骨膠 全鹿丸 鹿角膠

鳴謝 東世醫 腎病 遺洩 虛痨 不孕 醫聖

割包皮前應先考慮
黃益壽

新村服務社承接 壽慶堂會 沈菊陽・均可聯絡 電話84766

▲刊費廉 ▲收效宏 每行特價一萬元 除醫藥招聘以外（排行爲限）
申報分類廣告 ▲電話接稿▼ 請撥九三二四八

鼎品 PANTEEN
第一發明 含維他命生髮水
PANTEEN ROCHE

普勒生
主治遺精神經衰弱良藥！
遺精一症：對於青年打擊頗重，因遺精而致身體日漸衰弱，應及時服普勒生治療
全國藥房均有出售
上海愛爾康藥廠

宋子江會計師
受任 天鴻祥南貨號 豐大協南貨號 協盛機器廠 常年會計顧問
胡開文記金筆莊 張夢朝牙醫師

沙恩溥律師代表永豐銀行股東警告周薌畊

戴明朝律師代表如意食品商店康樂年君失竊印章聲明作廢

洪士豪律師代表聲明

沈漢章律師代表宋國承聲明與詹愛蓮脫離關係緊要啓事

馮嵩律師代表陳張明君買受虹橋路基地徵詢公告

張文壇律師代表趙倩卿女士聲明解除婚約啓事
顧佑任先生

江蘇省銀行上海辦事處遷移公告
總行

上海市輪渡股份有限公司公告

上海仁豐機器染織廠股份有限公司增資公告 董事會啓

中國紡織建設公司下脚廢料處理委員會第一次標售公告

浦區鐵路管理局駐滬辦事處招標通告

上海市公用局 上海法商電車電燈公司 合辦電機實習工程師訓練班招生廣告

交通部國際電台 上海電信局 爲嚴禁報差需索公告

德孚洋行清理處標賣染料顏料及工業原料等公告

四項公共交通事業 議定新價明起實行

★中以電車漲百分之七十為最高★

〔本報訊〕本市電車，公共汽車，市輪渡，及小火車等四項公共交通事業核價，已決定自明日（十二日）起調整。公用局長趙曾玨，特於昨日下午三時，邀集參議會公用小組召集人汪竹一，姜豪，唐承宗等會同審核，議定調整後之新價如下：

㈠公共汽車 新價三．○○○元至一一．○○○元 原價二．○○○元至七．○○○元

㈡電車 新價（頭等）三．○○○元至九．○○○元 （三等）二．○○○元至五．○○○元 原價（頭等）二．○○○元至五．○○○元 （三等）一．○○○元至三．○○○元

㈢小火車 新價（上南）三．○○○元至一二．○○○元 （上川）六．○○○元至四五．○○○元 原價（上南）三．○○○元至一○．○○○元 （上川）四．○○○元至二○．○○○元

㈣輪渡 新價（對江渡）二．五○○元 （長渡）一．六六○元（每人運） 原價（對江渡）一．五○○元 （長渡）一．○○○元（每人運）

據趙局長昨向記者表示：上項調整後之新價，絕未超過物價一倍，亦未滿八成。其中以電車所漲最多，為百分之七十，市輪渡漲百分之六十六，公共汽車則漲百分之六十。市政當局為體恤市民之負擔計，不願使之上漲過多，若按照全經會核定之自動調整公式計算，則公共汽車應漲百分之八十三，電車應漲百分之九十四，輪渡應漲百分之一百十七。

政府同意恢復工貸

惟對貸放細則尚須詳細商討 工協電全國工業界徵求意見

〔本報訊〕全國工業協會理事長吳蘊初，日前赴京，向財政金融當局，陳訴自政府停止工貸後之工廠困難情形，請求迅予恢復，以扶植民族工業。吳氏已於昨日與國行張總裁同返滬。據其告記者稱：政府在原則上已同意立即開放工貸，惟貸放細則，如何使貸款切實用於生產事業等問題，尚須詳細商討。工協特電全國工業界徵求意見，俾集中提供政府參考。吳氏表示，工協希望今後貸款時之審查工作，能使各工業同業公會參加，蓋公會對本業情形自必較政府清楚，且公會可負擔保之責，不使再生流弊云。

吳淞口外 俄輪擱淺

〔本報訊〕吳淞口外四十八海里處，昨有俄輪波杜斯克號（Podosk）觸礁擱淺，該輪係在駛往海參威途中來滬加煤，船上並未載有客貨。前晨駛離上海後，在吳淞口外不慎擱淺，船上立即發出求救信號，經此間美海軍信號站截獲，乃通知蘇聯駐滬領事館。昨晨蘇領事館已派另一蘇輪斯摩爾尼號（Smolny）及拖駁船兩艘前往拖曳。據悉：該觸礁之波杜斯克號輪二號艙已進水，但尚無立即沉沒之虞。

司法院長居正 關懷地院糾紛

〔本報訊〕地院自因增設民刑庭，推事升任庭長，引起其他推事卅二人之不滿，聯名簽呈高院院長郭雲觀，地院院長查良鑑，表示意見以來，司法院長居正對此亦頗注意，前日由京抵滬後，查良鑑聞訊，亦趕至居院長處，報告該事件發生之經過，當時居氏即囑查須審慎處理，以免糾紛擴大。又昨日上午高院馮書記官長奉郭雲觀院長之命，召集地院全體推事，對前次簽呈有所答復，大意為推事升庭長以後，原有推事人數減少，辦案恐有積壓，對於此點可無需顧慮，因升庭長之推事仍須辦案，其辦案件數並不因之減少。至於資歷問題，有任推事未滿三年者升任庭長，是否適當，高院亦無權解釋，將轉呈司法行政部核示。

葉楚傖靈櫬今晨運蘇．留滬各中委舉行公祭

〔本報訊〕國府前故委員兼立法院副院長葉楚傖氏靈柩，定今日上午乘第七十八次車赴蘇，卜葬靈岩山南麓。留滬各中央委員定今晨九時，在海格路六七○號中國殯儀館舉行公祭。十時移靈，十一時半在上海北站由本市黨政軍各機關首長公祭，並由中委錢大鈞，鈕惕生隨車護靈至蘇。

〔本報蘇州十日電〕故立院副院長葉楚傖靈櫬，已定明日正午十二時自滬運蘇，本邑各機關團體學校均將推派代表赴蘇車站迎接，並舉行迎櫬儀式。十二日整日公祭，十三日移靈岩山南麓墓園下室。

回胞朝聖團一行乘專機今飛西北

返國十日之回胞朝聖團一行五十四人，定今晨七時分乘政府所派專機兩架飛返西北，其中三十人將在迪化降落，其餘則在蘭州降落，分別轉返原籍。國府委員飽爾漢，回教協會總幹事丁[illegible]，今晨將親赴機場送別。

于斌總主教歸國 各團體明日歡迎

于總主教斌，此次遠適美國，對國民外交之推進，貢獻殊多，深為彼邦朝野重視，本市各界以于氏載譽歸來，特由市參議會，市商會，地方協會，總工會，教育會，婦女會等團體發起，定於十二日午後三時，假湖社舉行歡迎大會。

央航滬迪綫客機受氣候影響暫停

據中央航空公司負責人稱，邇來西北氣候欠佳，因此中央公司上海迪化綫班機，已兩班停駛。

卡車四輛送寒衣 嘉惠滬西貧民

〔本報訊〕冬令救濟會，昨日上午以卡車四輛，裝載寒衣一萬件，至滬西梵皇渡路太平里，曹家渡五角場，膠州路，星加坡路，東京路，海防路，昌平路等一帶貧民所居處，發放寒衣。自晨至午，共計發去寒衣七千餘件。由社會局第四處長袁文彰辦事員施柏年，會同長寧警察分局區保甲代表等監督發放。

滬西一聚雜童，領得棉衣後，喜氣洋溢。

救濟隱貧

據社會局長吳開先稱：冬令救濟會至今所耗費用，包括造屋購料買米等支出已達五六百億，多係向中央銀行及市銀行商借撥用。將來義賣房屋盈餘款餉，連同其他各項募款收入足以抵補。冬令救濟會最近並特別擬訂一救濟隱貧辦法，已呈市府批准，凡清貧之耆老學者等，由各警團代報後，救濟會即致送現金食米衣被等物。

不法米商三人 市長手諭逮捕

吳市長手諭警局，昨逮捕米商三名，㈠中正南一路五十號同康米號奚志良，㈡北京西路三四四號公盛昌米號萬承宗，㈢青島路二十一號同茂米號奚培德，因違反命令，擅自抬價，正嚴密偵訊中。

偽航校教官判刑後病死

李澤依助始得成殮

〔本報訊〕高院看守所漢奸犯溫世松，曾任偽航空學校教官，係廣東人，經判有期徒刑三年，早歲因性好漁色，在獄中患腎臟炎，當病重時，獄中命其交保，但溫在滬無親友，又命其交現金保，詎溫一貧如洗，無法交保，後由獄中送入和濟醫院診治，於昨日不治身死，因其毫無遺產，死後無法收殮，由同獄之廣東人李澤，代為函殯儀館，用費由李負責，始得收殮。

選舉立委投票手續

職業區域辦法不同 嚴格執行防止流弊

立法委員選舉，定二十一日至二十三日舉行投票，各情已誌本報。惟本市有關立委選舉辦法，較諸國代選舉略有修正，記者為徹底明瞭投票手續，特訪市選所負責人，承告詳細辦法如下：㈠關於選民選舉權之取得，須具備年在二十歲以上，居住本市六個月以上或有住所達一年以上而已登入選舉人名冊之必要條件。凡參加區域選舉之選民，除具備以上必要條件外，並須携帶國民身份證暨行將發給之立委選舉權證，前往指定之投票所投票。一般人士誤認為凡已領得國民身份證即有選舉權，實為錯誤。㈡區域立委選舉權證，一律自本月十二日開始發給，至十八日截止，依法律言，選舉係國民權利，凡有選舉權之國民，自應向所屬保甲領取選舉權證，否則即視為自動放棄權利。但市選舉所為顧全事實，希望選民踴躍投票起見，特通知各區保儘最大可能設法送達，惟保甲人員有限，公務至繁，當送達時選民如不在家，即無法作二次三次之送達，遇有此種情形，保甲人員自不能負其責任。故希望選民重視本身權利，於本月中旬如未領到立委選舉權證者，希逕向該管保辦公處請領。保甲人員如有留難扣發情事，一經告發，市選所必依法嚴懲。㈢此次本市立委區域選舉，採用國民身份證及選舉權證二者兼憑辦法，主要目的在杜絕冒名頂替，必須選民本人親往投票，絕不許有絲毫作弊。至職業選舉，因選舉總所電令，不必兼憑國民身份證，故本市仍遵令辦理。㈣軍警居住本市達六個月以上，依法可在本市參加區域投票，但仍須取得本市戶籍，經為選舉人之登記，並須同樣領得國民身份證及選舉權證始准投票。至住在軍營以內之官兵，照戶籍法規定，不得請領國民身份證，選所已通令各區公所轉知於選舉權證上粘貼相片，即可參加投票。㈤市選所為確實核查各區投票所領票數發票數及餘票數起見，特規定各投票所於投票完畢之日，立即列表報告該區公所，各區公所須於投票完畢之次日，將全區領票數全區各投票所發票數暨餘票數列冊報告市選所，並將餘票及選舉人名冊加封一併繳呈，一面仍由投票所將於投票完畢之當日下午送繳選所，以備核對，而杜流弊。

儲總車管處明正式辦公

交通部為接收行總上海公路汽車管理處事，特成立交通部材料儲運處上海汽車管理處，仍令原車管處負責人余樂醒任處長。該處於昨日正式辦理交接手續，所有業務車二百輛，汽油五萬加侖及財產，器材，零件，設備，均由該處接收，已定於明日起正式辦公，並遵照交通部指示，力謀撙節，自即日起至目前為止，已遣散人員一百餘人。

王新衡競選立委．公訓同學一致擁護

上海市公訓同學會及淞滬警備司令部稽查總隊，昨日午後三時，在南京西路八三○號公訓同學會會址召開幹部聯席會議，出席者陶一珊，曾慶桐，王曉籟，王新衡，韓城，張揚明，路鵬，孫道勝，陳沖君，等二百五十餘人。主席陶一珊致開會詞，[illegible]會務及發展業務狀況。繼由韓城，王曉籟等先後演講，[illegible]討論要案多起。末由[illegible]本市區域立委競選[illegible]也列公訓會為第一名，本人競選的勇氣和信心[illegible]云云。聞到會各幹部咸願一致擁護王氏競選立委，則王氏當選自具相當把握云。

馬樹禮曹俊．作競選演說

〔本報訊〕[illegible]長馬樹禮競選立法委員，昨日在西川路虹光戲院發表演說，主張救濟貧民工作，對難民予以改善，對貧民生活予以澈底改善，聽眾數千人，情緒至為熱烈。本市立法委員候選人曹俊，昨日下午六時，假新運廣播電台，作競選演說，以「青年與行憲」為題，首先闡述青年與憲政的歷史關係，從推翻滿清帝制而北伐而抗戰，都以青年為主體，而其奮鬥的主要目標，則大都為達成中國的民主政治，繼則提出行憲的基本要件，要全國人民對於行憲的意義，都有相當的認識，而不使憲法變為具文，其最要者，則為政府澈底的執行，及人民真誠的擁護，最後要求青年們，對行憲負起切實的責任，要做一個憲法的宣傳者，奉行者，及維護者。

設餌捕鳥妙計奏效 金鈔黑市頓時斂跡

．所捕人犯遞一移解地檢處究辦．

滬金融管理及經濟檢察當局使用「設餌捕鳥」之妙計，於九日開始行動，對金鈔黑市痛下打擊，業已收獲預期之效果。此妙計於三月前即已開始佈置，至最近始告完成。七日起金鈔黑市展開猛烈漲風，八日而達最高峯，當局乃決於九日起，將此一妙計，付之實施，以迅雷不及掩耳之法，作當頭之一擊。九日晚已破獲本市六大金鈔黑市機構，逮捕主犯八人，十日繼續行動，擴大效果，金鈔黑市，已告斂跡。據預料當可維持相當時期。此一籌入措施，九日晨由金融管理局派員會同警局經濟警察共同執行，先已在其某兩處預定陷阱，密佈羅網，行動開始，彼從事金鈔投機者，有如飛蛾撲火，一一墮入羅網，至九日晚共捕獲數十人，除交保者外，主犯八名，現押警局看守所，其名單為：沈正揚，劉積鑫，王嘉森，吳友仁，張永年，張蓉炳，賁伯清，王子生。又根據既得綫索，將本市六大金鈔黑市機構一一破獲，計為：㈠北京路四川路福泰烟號，㈡四川路寧波路順大烟號，㈢證券大樓二一六號，㈣寧波路二號大華號，㈤南京路二○六號寶豐烟號，㈥金陵東路東自來火街沅上里四號。九日總共查獲之金鈔：㈠黃金十兩重之大條二百餘條，㈡美鈔二萬餘元，㈢東北流通券二萬○四百元，㈣法幣十億○二千二百五十一萬元，㈤支票二百四十餘億元。十日經濟警察對金鈔黑市繼續

發動攻擊

並向預先調查確實之黑單中人物予以追捕，迄晚又捕獲李明月，周桂英，陳賓燕，李文海，黃躍祥，施光友等廿餘人，破獲黑市機構正餘烟行，裕興號等若干處，詳情正整理中。主持此次行動之警局行政處長阮光銘十日下午對記者談：兩日來之行動，對撲滅金鈔黑市已收

預期效果

現主要者為就查獲之支票加以追索，相信其從事金鈔黑市之巨頭不難獲得，目前捕獲各犯，將於十二日移送地檢處依「黃金外幣買賣處罰條例」處辦。

金融局長李立俠談破獲黑市經過

牽連二二百人繼續追捕中

〔本報訊〕金融管理局局長李立俠，昨日午後五時在國行接見記者，談破獲金鈔案之經過。據談：此案牽連二二百人之多，已逮捕者亦有數十人，現正繼續追捕之中，故不能舉出確數。昨日所逮捕者，皆為交易者之一造或金鈔掮客，今日則追捕交易之另一造，或根據掮客追捕當事人。逮捕實施之際，完全依據黃金，美鈔，支票，法幣四項綫索，除國行稽核處及金管局之平日調查記錄外，尤注重當時之交易行為，昨日實施逮捕之處，均在交易地點，故使其無法否認。

二百億支票款項．已確定予以凍結

截至今日（十日）為止，已破獲之贓物為黃金一百二十餘條，美鈔一萬五千元以上，法幣約十億元，支票約二百五十億元，經金融局澈夜工作，已確實凍結之支票款項達二百億元，支票戶頭除凍結沒收外，將另由法院依法論處。昨日所破壞之最大交易地點，在本市北京路濟遠里十號，搜出黃金九十條以上。目前已實施逮捕者，僅為從事此類交易者之小部份人，推其餘之大部份，亦均有詳盡之調查記錄，將來如發現其有交易行為時，決加逮捕。又在此巨案中，支票固均自行莊打出，惟不易確定有行莊本身從事此類黑市交易，只能說其有職員參與。外商之做金鈔交易者，決「一視同仁」，依法秉公辦理。

數百起可疑電話．暗中均加以記錄

李氏復指出：調查金鈔黑市之工作，自由國行稽核處開始負責後，為求達到目的，特建立許多獨立機構，與金鈔黑市交易地點混在一起，以便監視其電話電報，經數月之努力，數百起可疑之電話均有詳細之記錄，任何術語暗語，均有專人譯出。姑舉一事為例：如此次破案中之永順利號（中正東路九六○號）專做大規模之逃港僑匯黑市，設有秘密電台四起，每日平均收發密電三四十次，平日均經工作人員暗中加以記錄。此次破案後，搜出之密電與稽核處平日之調查記錄，竟一無出入，可見辦事之效率。李氏並謂：本案中之金鈔現鈔支票，現大部已送國行保管，上海之金鈔黑市受此打擊，相信將有一二星期不復有黑市價格。以本市金鈔保藏量之多，以後小量交易自不能保證其絕無，但當局為使金鈔價格不發生大波動而影響其他。此次破案之工作人員，均將優予給獎，以酬其功。金案告一結束後，將呈報財部及中央銀行云。

海浙輪十五駛日 裝運日賠償物資

海南島鐵砂將開始承運

〔本報訊〕招商局派赴日本載運賠償物資之第二輪海浙號，昨已自基隆返滬，裝有鐵路枕木一萬五千根，現泊張華浜鐵路碼頭起卸，準於十五日駛横須賀。聞有日僑一百八十人，將搭該輪遣送回國，港口司令部亦將遣送日僑一批，但確數未詳。又該局與中興，益祥及中國航運四公司，承運英商BOTT公司海南島之砂二十五萬噸，即將開始裝運，聞第一艘招商局海滬輪，日內由廈經港駛榆林港，裝載鐵砂赴日。海辰輪約本月下旬自滬駛粵港，而後再赴羅班島，承裝物資供應局之物資返國。

火裏尋金

兩條大黃魚 查明發還原主

〔本報訊〕昨午時許，寶海東路一○七弄二號發生火警時，有房客陳某，驚慌之餘，未及將存儲於保險箱中之黃金二大條挑出，經向消防處高山區隊長朱志嘉請求，代為搶救，朱當於火勢稍殺時，偕陳同由雲梯上樓，追開啓保險箱檢視，僅發現零星金飾外，並無金條，嗣經朱隊長再入另一室內，方在一木箱內檢得，以陳所述不符，恐有他故，乃携歸報告總局存案，昨經調查後准陳具保領回。

紅綠鮮明．堅韌美觀 新疆和闐地毯今起公開展覽

〔本報訊〕西北民生實業公司主辦之新疆和闐地毯展覽會，定十一日起至十三日止，在紹興路九號公開展覽三日。昨舉行預展，潘公展，唐冠玉，陳國廉，錢新之，金潤庠及本市中外名流均到場參觀，並紛紛訂購。此次該公司運滬展覽之地毯計五百條，昨被各界訂購者已達半數以上。

純粹．手工

地毯產區之和闐，在新疆塔克拉瑪干大戈壁之西南，為全新唯一手工業重鎮，該地特產除地毯外，尚有羊脂玉，皮箱，桑紙，俗有和闐四寶之稱。

製造．

製造地毯之原料，為新省土產羊毛，經過洗滌，配色，織製等手續，因係純粹手工製造，故一週內僅可織成尺許，丈長地毯，至少需時兩月。其圖案花紋，紅綠鮮明，充分融和印度，波斯，希臘，阿拉伯諸國之美術色彩。此外質地尤為堅靱，歐美人士道經新省者，均爭先選購，故和闐地毯已成為新省歷年來外交禮品之一。

質地．尚須加厚．

昨到場參觀之中外人士，僉謂該項地毯品質色彩均佳，惟尺寸不够，質地亦尚須加厚，西北公司已考慮將來採作改進參考。據該公司談：和闐距上海遼遠，平時運輸，可由和闐至迪化轉蘭州，再經西安轉隴海浦而達京滬，自隴海路中斷後，祇有依道重慶，故運輸里程約二千餘公里，由西陲至滬需三個月時間，惟該公司正設法使運輸暢通，今後邊疆與內地貨物之交流，當可更趨理想。

新疆地毯展覽會中出品之一（本報攝）

美救濟麵粉陸續運抵滬

行政院救濟物資處理委員會上海辦事處主任陳廣沅十日宣佈：美國運來之麵粉一千噸，已於八日運抵上海，此係美國供給我國救濟食之一部份，尚有麵粉八千噸，將於本月內抵運，小麥一萬七千噸分裝兩船，則定月底前抵滬。

配售救濟物資會定明日舉行會議

〔本報訊〕上海市配售美國救濟物資委員會，定於明日下午四時，在市府舉行會議，由吳市長主席，社會部，參議會，及處理美國救濟物資委員會美方代表等均將出席商討。

稅員貪污案偵訊

〔本報訊〕直接稅局稽導吳翊貪污案，昨在地檢處開庭偵查，自看守所中將吳提出，並傳到關係人鴻新紗廠職員程石泉，及直接稅局稽導科職員傅禹坊，訊問一過，結果吳仍還押，[illegible]回。

小學生遊戲跌斃

〔本報訊〕居住華山路親仁里十九號寧波人唐阿土之三子，名阿弟，十歲，在幸友里匯文小學二年級肄業，前日下午四時許，至士山濟匯恩小學看踢毽，旋即攀登蹺蹺板遊戲，偶一不慎，從高跌下，震傷頭部，昨日下午死於醫院。

〔本報訊〕[illegible]擁護選舉現任立委之王新衡為立委案，經一致通過。

仇連環被暗殺案 重行偵查奚廣德

〔本報訊〕仇連環被人仇殺身死一案，仇妻陳氏對地檢處不起訴被告奚廣德，表示不服，以奚有教唆傭兇殺害仇連環嫌疑，聲請再議，高檢處昨乃令地檢處重行偵查。緣地檢處檢察官對奚廣德不起訴之理由，以奚為仇連環之友，證諸仇連環臨危之際，並未道及奚廣德，認為奚嫌不足，但奚曾有會款一百八十萬元為仇挪用，致懷恨在心，又仇被害之後，奚曾逃往寧波暫避，情形不無可疑。地檢處奉令後，已定本月十三日下午傳仇陳氏，黃振世，王恆義，陳友欽，江榮發，孔榮生，羅祖德，沈根福，顧阿金，張光祥，毛履餘之姊，偕其嗣等人訊問。

溥心畬．談普選．

〔本報訊〕溥心畬昨對記者表示：在此次普選中，滿族方面僅能產生立委十七人，監委八人。國大提名，因滿族平日無組織，故由本人代為提出，共計十八名，惟選舉之結果，尚待選總公佈。記者詢以溥儀之近況，溥氏答謂：與其脫離關係已久，近況不詳。

煤業同業公會 討論疏通煤源

上海市煤商業同業公會，昨日下午二時，在天津路四○五號煤業大樓召開會員大會，討論疏通煤源修改章程等重要提案多起，出席會員一千餘人，情緒熱烈，并聞該會理事長謝衡窻臨時動議

童行白放棄競選

本市參議員童行白，已經國民黨中央提名為江蘇三區立委候選人，茲童氏以體力不勝，決意放棄競選，昨已專電中央吳秘書長鐵城，陳部長立夫，表示放棄，以讓賢路。

各業年獎糾紛多．紛呈社局請調處

〔本報訊〕匯中飯店職工要求資方發給年終獎金，資方指係無理要求，經西菜咖啡業職工會數度調解無效，昨日呈請社會局年終獎金處理委員會調處。祥生汽車股份有限公司司機，五芳齋職工，國華切紙廠，唐寅記切紙廠，華昌廠，滋豐鐵工廠等，亦為年終獎金，昨均呈文社會局請予調解。此外皮鞋業與卡車運輸業職工，亦均要求發給年終獎金。

佘愛珍十七宣判

〔本報訊〕已故漢奸吳世寶之妻佘愛珍，刻在高院受審，昨日審理終結，定本月十七日宣判。

黨團員重新登記 明日起開始辦理

謝大荒談登記手續

國民黨上海市黨部定於十二日起開始辦理黨團員重新登記，據該部組訓處處長謝大荒發表談話稱：本市黨團統一後，奉令辦理黨團員重新登記，意義至為重大，此次登記限期，自本月十二日起至廿五日截止，希全市黨團員踴躍參加，在此期間內，均可前往各該區登記處辦理登記手續，凡持黨團證或有關證件前來登記者，於證件上加蓋已登記戳記後仍予發還，其由委員二人之書面證明或遺失黨團證，經黨團員二人證明者，是項證件應附黏登記表後，一併呈報，不予發還。又登記表上黨團證字號不得漏填，尚未領到黨團證者，應填寫臨時黨（團）員證明書之字號，其由委員二人負責證明申請登記者，應在證明書上填明證明人黨團證之字號。

都市簡訊

▲中華民國法學會上海分會以十一日為第三次司法節，特定今日上午十時在海格路六四○號舉行慶祝紀念。

▲林森西路世界社，昨晨舉行蔡孑民氏八十一誕辰紀念會，吳稚暉，李石曾，蔡夫人周峻女士均有講演。

▲丹徒周以鴻，朱精繪事，尤工仕女，定十日起將精品四十餘件，假江西路五十八號中國古玩社，公開展覽。

▲前線日報，於昨日起出版綜合性「嚶鳴」詩刊一種，聞由睿島詩社主編，內容精彩絕倫。

氣象報告

黃海：陰，霾，較冷，霾，中度西風至北風，中浪晨霧。

華中：陰，霧，較冷，霧，局部雨及晨霧，中度北風。

上海：陰，霧，較冷，中度北風，長夕有霧。

東海：陰，沿海霧或霾，中度不定向風至東北風，中浪。

十日溫度：最高四十四度二，最低三十八度四。

回力牌

平等靴 男套鞋 女套鞋

經穿耐久 與衆不同

正泰信記橡膠廠出品

營業所：上海中正東路五五號 廠址：上海大連灣路

冠生園糖果上市

奶油太妃糖 果醬夾心糖 杏花軟糖 果仁紐結糖 寶塔楊梅糖 巧克力紐結糖 白脫司各取糖 美老鼠奶糖 什景果汁糖 摩登杏仁糖

特價糖果 數十餘種 請選早購

總店南京路．各支店均售

利聞無線電行

上海 中正東路五五四號（中南飯店下面） 電話 九三六五五 九七六五七 嘉興北大街

飛樂九燈旅行機 飛樂五燈交流機

承造道 顧客來函證明 比任何類似機 電收音機 成績優良如 蒙賜顧請認 明Philo商 標保證滿意

最新式外差 機路用6sa7 6sk7 6v6.5y3.真 空管機內裝 有方棚經久 耐用無論在 本外埠收聽 均甚宏亮式 樣繁多歡迎選購

製造修理經售 乾電收音機 專門商店 專門技師 經驗豐富 儀器完備 忠實服務

惠羅公司 南京東路四川路口

冬季特價一星期

各部均有廉價貨品發售 以為諸君購送年禮之助

偉大貢獻 驚人削碼 良機難逢 幸勿錯過

務請各界仕女速臨選購

新到貨品．種類繁多．歡迎參觀

營業時間上午九時起至下午五時為止

哀九龍城

（本報廣州八日航訊）提筆寫九龍城的所謂「事件」，總不由人立即泛起五十年前國事憔悴的情景，說不出是悲是恨，八年苦戰，擺脫了一切帝國主義的枷鎖，幾列五強，然而，新正初度，外交場合折衝樽俎的熱烈歡笑中，和我們並肩戰勝敵人的一個友邦，居然又以進軍的姿態，拆毀了我們同胞在九龍自幼及居住在一代以上的房子，捕去了站在我們國境裏的同胞，「友誼」兩字，變作自欺欺人的解釋，交涉云者，接近龍手的意義，說起來實不勝其悲涼之感！元月五日早晨五時正，港方動員了

全副武裝 的警察，帶起防毒面具，藤牌，催淚彈，鋼鋒車；如臨大敵，浩浩蕩蕩，直闖九龍城，一聲令下，鎚斧齊動，磚瓦與傢具亂飛，整整齊齊的一座中國領土的九龍城，十二小時內，夷爲平地，蔚成廢墟，居民手無寸鐵，沉痛的心情已經使他們忘記了這還是祖國的領土，莊嚴的國旗被扯到地上，居民自己書寫「保衛領土主權」的標語一齊都與廢土而俱盡。

居民代表 朱沛庭劉毅夫，因爲「抗拆」，也被港方越境拘押而去。在大舉拆屋時，有兩青年在旁邊偶發不平之語，立即爲港警送上囚車，加上手銬，送回香港警署。房屋倒塌聲，婦孺哭號聲，路上聚集聲，紛擾一片，簡直就是一座城市淪陷時候的情景！據悉：這次被拆房屋共七十四家，無家可歸之居民六百八十六人，損失財物時值不下國幣五十六億元，全城幾已毀於毀滅。

七日，兩廣外交特派員公署已奉到外部訓令提出

強硬抗議 ，宣稱：此事所引起一切後果，應由港方負其全責。郭氏亦表示：「現在僅爲事件之開端」，至於如何才是「結尾」，倒要拭目以待我們政府的賢明決策了。事情已演變至此，房子已被人拆了，兩千多同胞正在流離失所，我們本身責任誰負，那是自己的事，然英方在事件還在交涉未有結果時，而突然越界拆屋拘人，這責任自然要英方完全負責的。我們希望外交當局要嚴正視此爲「事件的開端」。（本報記者梁小中）

浙西五縣柏作工友 勞資糾紛解決

（本報海寧九日訊）杭縣·嘉興·崇德·桐鄉及本縣柏作製油工友，因要求增加工資，聯合罷工迄今，已逾一週，各縣工友代表連日在硤與資方談判，並由本縣社會科，總工會，農會，商會從中調解，八日晚已成立協議。

蘇州電氣廠 暫停供日電

（本報蘇州十日電）蘇州電氣廠，以煤斤來源日見困難，存煤整罄，決實施緊急措施。十一日起，每日上午六時半起，下午五時止，停止供應日電，此舉已使工商界大感恐慌。

皖公務員福音 平價米 每名每月六斗

（本報合肥十日電）皖省會公務員前曾呈請省府李主席每月准購平價米一石，昨經省府常會通過，自一月份起，公務員每名米六斗，雜役工役三斗，按照中央收購省糧第一期價格每石十八萬元扣繳價。

蘇省加緊征糧

（本報鎮江八日訊）蘇省府以中央收購本省卅六年度省縣賦穀一百二十萬市石，業經行政院核定在案，邇來各縣多以財政困難，或征實不旺需繁，紛紛請求免購或減少配額，雖所陳不無理由，惟事關定案，且戡亂方殷，軍糧急需，際此艱難時會，亟宜放棄地方小我之見，一致擁護國策，庶戡亂建國大計，早日達成，頃通令各縣市，嗣後不得以任何理由，請免或請減少配額，以免變更定案，影響軍糈，並仍須發動全力趕征足額，毋稍延誤。

蘇二區立委競選

（本報武進七日訊）本月二十一日至二十三日立委選舉，常州與宜興·溧陽·高淳·江陰·無錫·常熟·七縣劃爲二區，政黨提名及簽署提名者，有無錫薛明劍，馮曉鍾，陳洪，孫九錄，宜興宗伯宣，溧陽芮逸夫，許聞天，常熟張道行，武進李煥之，蔣君輝，蔣尉仙，張九如等。各候選人先後來常活動頗熱烈，空氣相當緊張。又教育會會舅，傅統先，新聞記者程滄波，陳訓畬，律師界有朱秉彝，江一平等。

杭市十五日 米店 全面調查

（本報杭州九日訊）據杭市府調查統計：市內三百餘家門市米店中，僅有三分之一合格。不遵議價，摻次變質，多爲此等不合格米店所慣使之伎倆。茲爲穩定糧價計，定本月十五日舉行全面調查，各大小米店凡不滿五十石存底與設備不全及兼營米業者，一律勒令停業。若有囤積居奇，投機操縱者，並依照戡亂令予以制裁。

靈芝 獻瑞

（本報德清五日訊）德清詩人高僧蓁暢遊西郊深山，於故防風氏埋骨處石壁，發現褐蓋紫莖靈芝一株。據當地士紳許公武等鑒定，確係芝瑞。按該物形如扇狀，而大，可五方吋，莖長而紫，光壁異常，蓋面深褐，蓋底淡褐而有小孔。

杭市 年景

（本報杭州九日訊）多災多難的卅六年悄悄地過去了，迎來的是卅七年的新姿勢頭就要碰到一個春節（即舊曆年關）。使這尚在襁褓中的新年感到無比的苦楚。

當此隆冬的天氣，想到那在烽火中流離的災黎，住在杭州這天堂裏的人應該是感着幸福的。但是戡亂帶來了驚悸，敏感的混水摸魚者高抬了一切物價，使春節變得淒厲可怕，大多數奮苦的杭州人，都覺得這一「關」的難過。

漲風突起 在市場上，棉紗，布疋，麵粉無一不漲，五福布中紡配價一百三十七萬五千元，市價隨升至一百四十三萬元，棉紗因爲花價奔升，如雙馬花見七百萬元，許漲一百六十萬元，所以四二支藍鳳爲六千五百萬元，加了五百五十萬元。

在清泰路的珠寶巷一帶，飾金的黑市也猖狂已極，據九日消息，傳出每兩竟達一千一百十八萬元，收進也要一千一百十五萬元。

食米的漲風更是驚人，掛牌一號米一百零五萬元，二號米也要一〇三萬元，三號米九十六萬元，至於最好的機尖米，米行推說無貨，暗中交易竟要一百五六十萬元一擔。

銀根鬆弛 這次物價的劇烈波動，其原因不外銀根太鬆弛，放款太多，游資趨於囤積之途。我們希望國家銀行一定要把銀根抽緊，雖然他會影響許多囤積居奇的人的破產倒閉，然而他可以把囤積的貨物拋出，以抑平這奔騰的物價，對大多數的人民一定可給予很多的幸福。

春節將近前的杭州市面，已不若去年此時的倒風旺盛了，家家店舖，好好的開着，生意雖然不見得好，然而滯積的貨物，已一日三價了。而且因爲銀根的平地，所以還有餘款來購置貨物。

農界痛苦 但是工，礦，農這三界，卻顯得不甚景氣，工礦業因爲成本日益高漲，不如囤購原料，來得容易賺錢，尤其年賞問題，傷盡了主持工礦業的腦筋。農界同胞，在秋收以後，都有一般盛景，因爲那時糧價提得很高，那裏知道這米價卻似乎步青雲，飛黃騰達，一直沒有平過，到春節將近，竟已接近二百萬的數字了。然而農胞們的米，早已脫手了，現在反要拿錢來向販賣者買了。至於農田裏面生產出來的蔬菜，一般聰明的投機者，知道不和囤積的，而又因爲天時涼爽的關係，買菜回家多了吃不完明天還好吃。所以在瘋狂的物價漲潮中，農產品的小菜反見得平穩。然而農胞們卻想售去了小菜，買一些日用品回家好過春節的，結果是大失所望，所以在比較不景氣的工，礦，農三界之中，農界是最爲痛苦的。

公務人員 然而比農業界更痛苦的還有，那就是靠薪水生活的公教人員。一個月拿到七八十萬元，他家裏有老有小，要他扶養，試問今天的七八十萬元，怎樣維持他們一家大小？

去年的天堂年景，是商業不景氣，「倒風」狂颳。今年的天堂年景，商業的情形比去年好，而工，礦，公教人員都相對飲泣，不知何以渡過這春節的年關？

市容進步 不過，天堂然是如此的觀點，在市容上似乎比去年好得多了。去年，在湖濱的店家那邊，縮膺的一堆堆的苦難的人民處處皆是，而今年在冬初時曾下，經看見過，後來就不見了。去年英士街，延齡路，湖濱路，暗角落裏，一些苦命的女孩子，佇立在冷風裏拉客，今年這些苦命的女孩子不見了。去年城隍山上的相士，與西子湖裏的船伕，和尚廟裏的和尚，記者有時與他們晤見時，他們都有時日難度的感覺，今年記者和他們晤見時，他們卻沒有這個感覺了。因爲今年的杭州香汛爲近四十年來所沒有過的，這些人都將香客們的賜予而解決了困難了。

那麼去年天堂裏的苦難的乞丐與苦命的女子到那裏去了呢？是不是他們已經有了生活的蘆落了呢？還是政府爲了整飭市容，把他們驅使到僻街深巷去了呢？我倒不無懷疑。（特派員儲容生）

江陰申港區 氽來女屍三具

（本報江陰七日訊）申港區濱江鄉午六時許，在江口氽來女屍三具，并有空漁船一艘，經鄉長查勘，在女屍袋內搜出安徽大當縣小黃鄉關東保朱玉鳳國民證。後經警局軍巡艦偵查，係船主宋裕鳳，船夥及押餓船員潘朝宗等七人，從蘇北高郵船魚南來銷售，在蘆墟港江面，被匪洗劫，船主等七人遇害擲屍江中，現正嚴緝此案人犯。

大赦後復吸烟毒

司法院對蘇高院釋示

（本報蘇州十日電）蘇高院頃奉司法院解釋法令，略謂烟民判刑，經勒令禁戒斷癮，於大赦後復吸，不得以復吸論罪。

無錫校長被綁案 屍體發現

（本報無錫七日訊）縣屬第五區長安橋中心國民學校校長薛泰來，於去秋被奸匪殺害，後由家屬分呈各機關，請求緝兇，縣府並會銜附近鄉鎮公所，限期尋覓遺屍，迄未發現。當地參議會，教育會等，亦以薛平日爲人忠誠，辦學認真，而身後蕭條，特發起募捐撫恤，以崇英烈。最近該校忽接匿函一件，略謂：「薛故校長，確係好人，不幸遭此慘禍，頗表惋惜，遺屍現在錫鎮交界之蘆蕩內，希派員前往收殮」。薛之家屬得悉，即於前日報請當地保安隊，前往搜尋，果然發現薛之屍體，余身肌肉已腐蝕殆盡，僅剩骨骼一具，頸項及雙手之間，均縛以麻繩，經認明無疑，昨日下午四時，薛父北棠夫婦，來城晉謁徐縣長，請求爲子復仇，由周秘書代見，薛除報告經過情形外，並提出三點要求：縣保安隊前曾擒獲是案匪犯繆昌德，現尚羈押指揮所，請轉懇該所，立即判決，處以極刑。㈡緝漏網兇犯。㈢從優撫恤遺族，周君當允照辦，薛父始叩謝而去。

句容縣參會 補選正副新議長 故議長太太喊冤

（本報句容六日訊）本縣參議會自議長張雍沖於上年十一月六日突遭暗殺後，即經該會召開緊急會議，推定副議長董澐繼續代行會務。本月四日循例舉行第四次大會，同時補選議長，以三十六票，當選爲議長，參議員兼縣黨部書記長王振堯氏，以三十票當選爲副議長。五日原爲聽取縣政報告，不意張故議長髮妻趙如珠到會喊冤，當場演出全武行，情緒極度悲憤，致最後由石縣長當衆宣誓，致力爲故議長破案，務期早日昭雪而後已。六日上午始能恢復聽取縣政報告。

丹句公路綫通車

（本報句容六日訊）蘇省公路局，爲拓展道路，便利交通起見，將丹（陽）句（容）路綫，路面積極工程修築完竣，並特約天健長途汽車公司行駛斯路，暫訂每日上午八時由丹開句。

武裝偷運器材 章文富被扣押

（本報桂林十日電）省保安司令部獨立大隊上校大隊長章文富，恃勢貪污，屢次武裝偷運交通器材，經該部副司令莫樹杰查悉，親行扣押。

袖珍新聞

鎮江（本報訊）蘇省黨部爲謀綏靖區黨政軍密切配合，以肅清散匪，特決定召開本省各縣市黨務檢討會議，並決定徐，淮，海，等十八縣市，於本月九日在徐先期舉行，會期預定三日。該部主任委員汪寶瑄，已於日昨搭車前往親臨主持。另訊：中樞當局爲加強蘇北地區戡亂，頃決定將蘇北地區，分別成立指揮所，並爲統一指揮起見，將原有各區專員兼保安司令部準備撤銷。

江陰（本報訊）七日夜間，南閘鎮天村居民周耀根家，月城橋張陸庵家村張錫麒家，鳳戈鄉大劉家村劉錫林家，一夜之間，三處連遭盜匪肆劫，損失甚大，警局已捲報偵緝。

宜興（本報訊）明守將楊繼盛，功在宜邑，蔣琴城陲，建廟以祀，當時建築雄壯，完全出諸人民樂捐，民國以前，道士持廟產及香火收入，按時修葺，以後廟歸公有，以致年久失修，廿六年冬，宜城淪陷，邑廟前兩進房屋，完全破壞，殘垣斷壁，傾倒堪虞，朱徵局長（五日）特商同樊溪鎮鎮民代表大會發起全鎮居民努力修理，衆擎易舉，以赴事功。

崇明（本報訊）積匪黃啟祥李元宰，擄人勒贖，殺害肉票，刻經地院判處無期徒刑，幫犯施臨西判刑十五年。

杭州（本報訊）杭市刑警第五分隊於六日在城站破獲販毒機構，主從犯楊玉坤，張松亭，葛紹寶，沈傑等十餘人，均已就逮，又自程犯身上抄獲三百十萬元支票，致又牽涉收票人杭中央銀行臨時雇員徐祖培。據徐供此票乃渠於姚毛王氏所發出，當傳毛等到案，一併解送總局訊辦。

蕭山（本報訊）浙贛路局爲加強兩浙旅客貨運，擬在蕭縣之錢江與對岸江干間另築支綫，增闢碼頭。

鎮海（本報訊）鎮海江南地區大碶，高塘，金泉，泰濟，九峯，三礁等六鄉民衆自衛隊，於八日下午在大碶舉行大會操，報到自衛隊八百餘。

福州（本報訊）閩台交換物資計劃，頃將次第實現，本月間將有由閩運至之溫州瓊豬五百餘，易台煤一千噸。如運輸不發生困難，下月起將以閩木材交換台糖。

經濟方案實施辦法 農業部份草案全文

（上文接前日第二版）原方案（二）獎勵墾殖，並擇地試辦集體農場及合作農場，利用新式機器及方法增加生產，以示範於農民。並擴充農業試驗研究場所，以增進生產技術。

實施辦法：

甲，關於擴充試驗所研究場所，以增進生產技術。

一，充實原有中央農業，林業，畜牧，水產，四實驗所，及農業經濟研究所，華北農林試驗場，東北農事試驗場，海南島農林試驗場，棉產改進處，及烟產改進處，督導加強辦理全國性及區域性之農業研究改良工作，對於民生必需之糧食，棉花，以及外銷特產之桐油，絲，茶，尤應特予注重。

二，責成各農林漁牧實驗研究所，依限完成各項試驗研究計劃，以利改良推廣。

三，督導並協助各省農業機關，辦理地方性之農業試驗研究改良事宜，並與中央試驗研究機關密切配合，分工合作，以期普遍增進農產。

乙，關於擇地試辦集體農場及合作農場：

一，擴充原有四川北碚，遂寧及上海等處合作農場，並衡加強推進並研究改進實施方法。

二，增設合作農場實驗區於利新式農具，從事推進機械化耕作，以資改進示範。

三，選擇黃泛區，蘇北區，安徽華陽區，湖北沙洋區等處，配合墾殖及復耕工作，試辦集體農場。

四，通令各省專列經費，試辦集體農場及合作農場。

丙，關於獎勵墾殖：

一，督促各省依照獎勵民墾辦法，並與農行，洽商墾殖貸款，積極獎勵人民經營墾殖。

二，擴展河北墾業農場及金水農場業務，並增設黃泛區及華陽河兩區實驗墾殖場，利用機械農具墾荒增產。

三，依照軍墾管理辦法，輔導發展軍墾事業。

四，舉行荒地調查，墾殖研究，及辦理墾殖事業登記。

丁，辦理墾殖與集體農場合作農場及機械經營等項，均需特種人才，國家應寬籌經費，加強此項人才訓練，其辦法由農林部會同有關機關另訂之。

原方案（四）擴充並健全農村合作組織，確實便利農貸手續以減輕農民負擔。

實施辦法：

一，選拔並培養優秀農民勸導加入農會或合作社，使成爲各該組織幹部，發揮領導力量。

二，就實際能力隨時授以訓練，以加強組織。

三，各地農村合作組織應普遍組織成立，並應斟酌情形，分別緩急，舉辦各種專業，其成績較佳者，得由農貸機關優先貸款，以資獎勵。

原方案（五）常平倉制度亟須建立，長江流域各省要地點，必須從速完成初步建倉儲糧計劃。地方積穀亦應加強推動，普遍實施，以厚儲備。

㈠常平倉之建立

1 依據國防及經濟據點，就糧食產銷情形及運輸路綫，擬定長江流域及平津各縣儲糧區域，分期設置。

2 籌設方法：

一，採用倉政統一業務分工原則，常平倉與農倉合成統一系統，使相互聯繫配合。

二，籌設利用各地原有之倉廒，分別設置常平倉，並利用新建之案斷倉，以及可供租用設備較佳之民倉，商倉。

3 三，新建倉廒一千萬市石，預計購儲米麥四千萬石爲準，（合二百餘噸）視糧產情形分年核定，購儲糧食數量，但第一期購儲數定爲一千五百萬石。

4 業務方針，以維護生產，調劑盈虛及平準價爲主旨，其方針分述如左：

一，收購：收購之前應按下列各點：（1）本地收成之一般狀況，（2）過去糧價情形，（3）每石或每畝生產成本之估計，（4）當地一般物價之估計，分別規定適當公平之標準價格。

二，運輸：常平倉不獨備運輸工具，完全採用託運制度，惟均須按值保險，以免沿途損失，並應由交通機關視同軍運優先儘量供給運輸工具，或代爲洽運。

三，銷售：銷區糧價高漲時，常平倉應即將儲備之糧食出售調劑，其配售工作應將由當地主管糧政機關辦理。

㈡地方積穀之推進

1 清查積穀：各省市以前積穀實存數量及倉廒分佈情形，由糧食部分行各省市限期清查完竣，列表具報。

2 派募方法：在今後兩年內，仍按向例以十分之七就土地收益多寡，攤派勸募，十分之三按營業稅，房捐及其他產業上之孳息，按累進率收取，並應斟酌實際情形規定起募點，小戶一律免募，俟租益及收益調查辦竣以後，再將派募標準重行訂定。

3 修建倉廒：今後兩年內新建倉廒，以建築縣市積穀倉爲限，鄉鎮積穀倉則以培修原有倉廒，或就公有房屋寺廟改修爲主，須俟各鄉鎮積穀達五千萬石以上時，再行建築新倉，縣市倉須設於水陸交通便利地點，鄉鎮倉以設在鄉鎮公所所在地爲原則，一切新建倉廒以及舊有倉庫之修理，均須按農林部糧食部頒發合理之倉建設計圖樣辦理，以防鼠害，虫害及霉爛之損失。

4 使用範圍：積穀之使用範圍依左列規定辦理：

一，貸款：由縣市積穀保管委員會呈請縣市政府轉呈省政府核准辦理。

二，平糶：由縣市積穀保管委員會呈請縣市政府，轉呈省政府核准辦理。

三，散賑：由縣市政府會同有關機關，俟新穀登場時歸倉。

四，提穀修建倉廒，由縣市政府擬具計劃，呈由省政府轉糧食部核定。

五，積穀非經各級主管機關核准及由縣政府頒發提穀命令，不得擅自動用，違者以盜賣論罪如在緊急時期得經當地民意機關決定先行動用再行呈報各級主管機關備案。（下接七版）

商務印書館 每週初版新書

一月份第二週出版新書二

許同莘著 公牘學史 附公牘讀本

一厚冊實價九萬九千元

在我國歷史上，公牘佔有很重要之地位，歷代政事，都有文章，以行於內外，無一不經由公牘。本書爲研究我國公牘學之唯一專著，自古至今，全書分八卷，詳述其演進之跡，並論公牘之體例，及其寫作方法，爲研究歷史，政治，文學者所必讀。附公牘讀本，選錄名家文牘，以資參考。

人的天職（中國哲學會主編）費希德著 樊星南譯 四萬九千五

現代貨幣學（國立復旦大學叢書）樊弘著 四萬四千元

奇異的螞蟻（百科小叢書）郭大文譯 二萬七千五

藥用植物栽培法（實驗）周太炎著 三萬三千元

歷史哲學論叢 常乃悳著 三萬八千五

新小學文庫 第一集二百冊 已出一百廿冊 正售特價

上週新書

天下一家或陸沉 紀五萬長譯

進步與宗教（甘爵叢書）五萬五千元

中國經濟建設之路 劉大鈞著

無線電修理原理 吳迦新譯

大都會的小故事 鮑三萬平譯

地理學新途徑 田世英著

教育雜誌 三十三卷第一號

出版

上海市行號路圖錄

民國三十六年 吳國楨題

爲世界上最詳細之地圖 是歷史上破天荒之創製

前後經過詳細的調查，你不知道了，你有這部書後，你就知道了。

布面精裝 厚冊六百頁 每冊售價五十萬元

上海有三十里遼闊的區域，五百萬衆多的人口，然而你要在三十個朋友中找一家行號，本書可以指點你地方，你要在五百萬人中找一個朋友，本書可以告訴你住址，只要翻開本書一看，全上海一目瞭然。

福利營業股份有限公司總經理葛福田啓

上海武昌路三二二號 電話四一三八九 電報掛號九四七七

羅店瞿其標樸才啓事

其標於去年夏季因經濟拮据，前未徵得同族同意，將坐落羅店橫涇五八號九圩宗祠基地三分九厘六毫私自出售，現在同族向本人責問，本人除向本族道歉外，特此登報聲明。

茲有中區新穎電器廠擬全盤出讓廠基電力煤氣電話機器設備生財俱全有意者請三日內蒞重慶中路64弄29號須君詳洽 電話81518

唐拾義疳積散

消積除蟲兒科良藥

▲藥房均售▼ 中正東路唐拾義藥廠發行

上海市南貨商業同業公會通告 南字第640號

本會第九期計口補給南貨，茲已到達，希各經售商號按照下列區別及解款出貨日期，至本會辦理。

區別	解款日期	支票日期	出貨日期
一區至十區	元月十二日	1 元月十三日 2 元月二十日	元月十五日 元月廿二日
十一至廿區	元月十三日	1 元月十四日 2 元月廿一日	元月十六日 元月廿三日
廿一至卅區	元月十四日	1 元月十五日 2 元月廿二日	元月十七日 元月廿四日

驚人！犧牲！

貨色第一 價廉第一

特製有方棚五燈收音機

出立保單 永久保用

新中國無線電製造公司 鳳陽路五三號（白克路成都路口）電話三八五五一

完全保用 先付定金萬元 每只$330（機會難得要買請早）

上海華豐 天馬 鋼琴 風琴 租修買賣

中報分類廣告

▲刊費廉 ▲收效宏

特價每行一萬元（卅行爲限）

除聲明啓事招聘以外

▲電話接稿▼ 請撥九三三四八

★本報承辦各大廠商店號聯合慶祝紀念大贈送★

十二月份中選印花揭曉

十二月十二日「仁」字印花中選

本報創刊七十五週年紀念承上海各大廠商店號聯合慶祝，贈品名貴，本報讀者踴躍，自八月一日開始以來，參加之廠商逐增至五十餘家，贈品總值達國幣十二億元，而本報銷數亦因新定戶激增而仍在作加速度之進展，凡此成績，具徵各方熱烈愛護本報之盛意，茲以十二月份贈品花色繁多，將領取辦法公佈於後：本報爲昭大公起見於十二月三十一日邀請本埠廣告代理商代表姚君儉陸頁生，林振彬君等當衆選定一密封日期並會同啓封結果密封中之十二月十二日中選該日本報啓事內所徵之「仁」字紀念印花即爲中選印花。

贈品類別：贈品都一百二十餘種，允稱洋洋大觀，計開：

大來工業社緞帶牙膏、大陸藥房小號雅霜、大豐化學廠純洋蜜、三號香脂、天使香粉、大光明內衣公司眞絲式領帶、中國帳簿印製廠、中華科學儀器廠、天平藥廠、天廚藥廠、正德藥廠、生化藥廠、志成行、百佳公司、良園藥廠、利康兄弟、金山化工社、威利化工社、信誼藥廠、英雄照相館等廠商贈品：機製紅杏、鈣片、大天施、鈣多多、鈣質維他命、披璃精、純潔乳、香身粉、爽牙粉、蜜蜂膏、杏仁露、桃子汁、紅花油、小號嫩膚霜、消治龍牙膏、消治龍香皂、力生丸、好力油、二寸照相券三張等。

數量：一六〇打、六〇〇打、四〇〇打、二〇〇打、半打、九條、八條、三〇本、五雙、九盒、〇雙、五五瓶、〇〇瓶、二五瓶、五〇罐、八六瓶、八八瓶、六七瓶、一五打、五〇打、二〇打、四打、三〇半打、三〇打、〇〇打、二〇只、七盒、〇〇支、〇〇支、一〇〇支、四塊、〇〇瓶、二五〇瓶、三〇份、三〇份、一〇份（以上約數，原件印刷模糊）

波司登公司女皮包、黑夾皮包、参行人品廠再造丸、大小號通用帳簿、通用紙簿、康福新鈕扣、國芳編結社、陳新鈕扣廠、國泰照相館、新中鈕扣廠、瑞華照相館、麗登照相館、蔡同德藥號、優生藥廠、聯合電業公司、英雄金筆、三號男鞋、紋皮球、地彩電筒、六尺花被、西湖紡綢料等贈品：女式毛衣、外套、短外套、夾色手套、提包、圍巾、童鞋、童帽、女帽、照相券、鈕扣、魚肝油、長春膏、洞天長春膏、鈣片、六燈收音機（上月存餘贈品）等。

（本館添購）杜杷膏、D.D.T.、十二寸五碼橡皮管、派克式鋼筆、銀耳、羊毛衫、鐵石牌呢帽、號號滅火機、雨衣、呢鞋、消毒藥箱、呈祥花布、小方巾、白手多綢、優等手錶、金等寸鐘、四寸錶、五粒鑽戒、獨粒三等、三式金筆、自由車、大統內外胎、女式皮包、複刻大方被、單刻紗料、綉綢旗袍料、汗衫、白羊毛牙膏、永安球鞋、民主皮鞋、毛巾、萬用便條紙等。

十二月份普通贈品發放日期

本館 一月十一日至十八日

分區領贈：每組贈品編有號碼在分區贈品處公佈（某號得某物一經抽中恕不掉換）（外埠讀者得託在滬親友憑中選印花代領但來函索贈恕不照辦）領取贈品日期時間及地點如后：

分區	時間	地點
一月十二日	上午十時至十二時	陝西南路市體育館
一月十五日	下午一時至四時	南京西路靜安寺內

特別贈品：讀者在領取普通贈品時一律隨同致送特別贈品對號券一紙憑券對號領獎計開獎額如下：

頭獎 一個 獨得約合二千四百萬元

二獎 四個 各得約合五百萬元 鍍銀五燈收音機

三獎 八個 各得約合三百萬元 呢帽 滅火機 銀耳

四獎 二十個 各得約合一百萬元 電鐘 女皮包 呢帽

五獎 五十個 各得約合四十萬元 呢帽 棉毛衫

六獎 一百個 各得約合二十萬元 洞天長春膏 棉毛褲 日光牌

男外套 皮鞋

開獎日期：一月二十六日當衆開獎由名人抽籤主持

揭曉：中獎號碼暨得獎者之姓名住址在一月二十七日本報揭曉

地點：陝西南路體育館

國立上海音樂專科學校附設幼年班招生

名額：不定（男女兼收） 年齡：八至十二歲 年限：分初中高三級初級三年中級四年高級二年 考試日期及地點：元月十九日至廿四日每日上午九時至十二時下午一時至五時在本校 報名日期：元月二十六日上午八時半起在本班 報名手續：附繳證件相片二張及報名費二萬元 交通：本校校車行駛時間每日上午七時半下午十二時半在靜安寺口開校 備考：上海市中心區市京路國立上海音專附設幼年班

南洋無線電校 交通部備案

南京東路中正中路384470號第一院 第二院 49屆招生 電信工程二百名 自動機訓練 即日起在南京路470號報名 膳宿俱備

國際無線電學校招生

（科別）工程科 電信科 新生及插班生（程度）中學畢業或同等學力（職業）各科優良畢業生均由本校保送至特約機關任用 八日考試 ▲校址▼上海銀鹿路一一〇號（成都南路西）章程備索

三極無線電學校31屆招生

本屆業於五日開學十二日正式上課入學從速▲兼收工程通訊兩系插班生 膳宿俱備 入學時申請之（校址）上海戈登路三四五號（即江寧路新閘路口）章程備索

交通無綫電學校招生

本校特訓班即將開學於短期內造就技術人才 一切設備完善合乎現代科學化（系別）電信系工程系（程度）初中皆可入學兼收插班生（校址）中正東路七五六弄十一號 大世界北對面 備章備索

教育部立案 立信會計專科學校招生

招收一年級上期新生報名日期一月廿八日至卅一日上海長樂路本校 南京滬徐家匯柿子灣本校 ... 考期二月一日上午 同時舉行 章程備索

地址河南路三三六號 九華堂寶記二樓畫廳 日期一月十日至十六日止 展出 時間：...

中國新聞專科學校 故董事長張繼先生追悼大會

時間：一月十一日（星期日）下午二時

地點：本市紹興路（中華學藝社）七號

興化楊宅訃告

顯祖妣朱太夫人慟於中華民國三十六年十二月八日卯時壽終滬寓內上海靜安寺設奠 積壽七十一歲謹於三十七年一月十二日（農曆十二月二日）在上海靜安寺設奠領帖恐訃未週謹此訃聞

孤哀子 承重孫 楊訓能 泣血稽顙

通訊處：上海（23）愚園路七四九弄卅一號

家庭公墓

墓地 特等 甲等 乙等 丙等 丁等 一千二百萬元 八百萬元 四百五十萬元 三百萬元 一百萬元

高燥 交通 便利

包括 壽穴 水泥 磚槨 石碑 石基 墓穴 營葬 車費

公順殯殮包辦 電話二一九四五

上天殯儀館

經濟殯殮 六百萬元 五百萬元 四百萬元 代辦運棺 公墓 火葬

包括 壽衣 棺材 公墓 禮堂 殯殮（處事辦）

館址 延平路一八一號 地址 石路東壽里 九三八三號 三八三號 電話 滬西九三八八墓場 中路

大衆殯儀館（禮堂對折）

經濟殯殮 電話三四三〇九 禮堂孫費

地址 膠州路花園 西首昌平路底

教部擬在國大開會後 召開全國教育會議

朱教長昨手令各司處準備提案

【本報南京十日電】教部以行憲時期，教育上興革諸端，應照憲法上規定辦法辦理，為集思廣益計，擬在本年三月廿九日國民大會開會後，召開全國教育會議，日期尚未確定，約在四五月間。朱部長爰於十日手令各司處準備全國教育會議之研究問題及提案。

吳鼎昌抵倫敦 應聘牛津大學

【中央社倫敦九日專電】前國立中央大學中文教授吳鼎昌，應牛津大學中國文學講師之聘，於昨抵此。

國立海疆學校 注重語文習練

【本報南京十日電】國立海疆學校，為培育海外建設人才而設，近在福建晉江建立永久校舍，為適應需要，將所設法商科改為商業科，分會計銀行與國際貿易兩組。師範科設國文史地教育三組。並為訓練海外工作必需工具，特設語文習練，規定學生必須能操外國語文一種，統治國語文一種，以便應用，並加強語帶研究，為海外攻方語文研究之中心。晉江為福建著名僑區，與海外僑胞聯繫，至為密切。

中國化學會年會 下月初在京舉行

【大江社訊】中國化學會年會，定二月一日在南京中央大學舉行，討論主題為化學教育及化工建設，並將宣讀論文。本市會員多已接獲通知。

北大研究所 計設十五科

呈部備案業經照准

【本報南京十日電】國立北京大學頃照原將所設各科研究所計：物理．化學．地質．動物．植物．數學．哲學．史學（分史學．考古學兩組），中國語文學（分語言文字及文學兩組），東方語文學（分梵文及阿剌伯文兩組），西方語文學（內設英國文學組），教育．法律．政治．經濟等十五單位，呈報教部備案，業經照准。

北大校方拒絕 修改通則要求

【本報北平九日電】北大學生要求修改學務通則，今日下午校方非正式校務會，決以書面拒絕。至學生要求關於取消公費部分之三分之一不及格者，校方認為如因特別事故致三分之一不及格者，校方可予考慮。學生自治會定今夜開會，明可能有工院一部學生罷考。

平中小學 昨起放假

【本報北平十日電】平市立中小學，為節省煤炭，已奉教局今令，於今起，放假四十日，定二月廿二日開學。

交大學生發動 收回港九運動

即日召開大會討論

【本報訊】國立交通大學學生千餘人，昨以大幅紙簽名，對香港政府拆毀九龍城民房，強迫居民二千餘人遷讓，致使流離失所，並非法拘捕居民代表事件，呼籲全國同學以行動表示憤慨之抗議。漢等要求學生自治會，即日召開大會提出討論三項：㈠請政府立即以威力保護，鼓動收回港九運動，並提議九龍主權，人民及土地，並交涉收回香港，㈡通電全國各界，一致抗議暴行，維護主權，㈢向英國使館示威。

【又訊】復旦及其他各校學生，均在發動收回港九運動。

【中央社訊】本市私立大同大學學生自治會，鑒於英人強拆九龍同胞住屋事件，特於昨（十）日召開理事會，當場決定發表宣言，並發起簽名運動，通電有關當局，提出抗議，要求政府對英強硬交涉，從速收回香港九龍，不達目的誓不甘休，並表示嚮應政府後盾。

私校行政委員會 昨舉行首次會議

【大華社】本市私立中小學聯合會學校行政委員會，昨（九日）舉行首次會議，到沈同一，徐教育，吳耕莘，鄭介民，徐松石，施鴻烈等，列席蔣紀周，高馨柏。沈同一主席，議決：㈠請教育局救濟小學畢業生升學困難，並提供意見請予採納，㈡編訂學校應用表格及章則，㈢改進學校經濟制度：（甲）編訂學校會計項目及記帳注意事項，（乙）於寒假內舉行學校會計人員講習會。

中國新聞專校 今日追悼張繼

副校長潘公展主祭

【本報訊】中國新聞專科學校，定今日下午二時在紹興路中華學藝社，為該校故董事長張繼舉行盛大追悼會，由該校副校長潘公展主祭。張氏早歲追隨國父，參加革命，一生忠痛黨國，勳業彪炳，辦冠發行民報，近年主持該校，新聞史上，尤著不朽偉蹟。各方致儀，希購現金，該校將移充作清寒學生獎學金。

美圖書館學專家 昨午自滬飛抵京

【中央社南京十日電】美國圖書館學專家勃朗及克來普，十日正午自滬乘中航機抵京。中央圖書館館長蔣復璁及國際文教處長賴璉等曾至機場歡迎。中午教長朱家驊在教部設宴為二氏洗塵。宴後，二氏即至中央研究院參觀。旋於五時至外交部訪晤王外長，晚間由中央圖書館設宴歡迎。二氏十一日將至中山陵瞻仰國父陵墓，出席中央圖書館酒會。十二日二氏將參觀政大中大金大三校之圖書設備。定十四日離京赴北平廣州成都等地參觀，除協助各校訓練圖書館人才外，並收購圖書攜回美國。

圖示：右勃朗博士，左克來普。

教育影片廠廠慶 今在京開會慶祝

新西蘭贈我教部教育影片六部

【本報南京十日電】中華教育電影製片廠成立已六週年，定本月十一日下午六時半，假南京西路青年復學就業輔導委員會禮堂，舉行該廠成立六週年紀念日慶祝晚會，并備茶點招待來賓。同時首都影音工作者座談會第三十七次會，亦合併舉行。教部朱部長因次長培林代表蒞會致詞，被邀出席者，有五百餘人，頗極一時之盛。影音座談會，由陳沅主席，為影音工作心得之座談。電影製片廠廠慶，由教部社教司司長英千里致開會詞，并報告。社教司科長孫明經亦補充說明該廠務工作。教部田次長致訓詞，來賓亦致賀詞。該廠已準備中教出品「台灣新聞」放映，茶點招待之後，並有「鄉曲」以助餘興。

【又訊】教部前曾收到新西蘭所贈教育影片六部，均係介紹新西蘭生產教育。該部曾答謝紐見，特面贈我國影片四本，內容為大足石刻，家庭副業，地毯，國立藝專等，業已寄出。

蔣紀周昨演講 台灣教育今昔

【本報訊】本市西區私校，昨在南京西路一二二五號舉行座談會，出席周增榮，屬森等四十餘人，主席項恩光。由蔣紀周講演台灣教育，蔣氏對於台灣在日人統治時代之教育設施，如日寇教學之普及，史地教學之歪曲外誤，中國與大學教育之壟斷，文法理工科學習之限制等，均有詳細說明，對於光復後台灣教育蒸勃氣象，如國民教育已符標準，中等教育突飛猛進，國語教學的普遍推行，以及教師勤勞服務之精神與學生誠樸勤敏的德性，更有詳盡介紹。繼由王維雍講述台灣的風俗及生活，亦頗生動。

綏區教育應變費 追加百四十億元

【本報南京十日電】綏靖區各省市青年救濟及教育應變費，國務會議九日通過核准追加一百四十億元。根據教育部所列之分配表，河南安徽河北山東四省各撥十八億元，山西湖北二省各撥十億元，江蘇八億元，熱河五億元，察哈爾綏遠陝西三省及北平天津青島三市各撥三億元，西京市一億元，教育部十六億元。該款係由財部逕撥各該省市府。至東北各省青年之救濟，則由東北行轅辦理。

松江省立職校 定期復校招生

【本報訊】江蘇省立松江高級應用化學科職業學校，前於抗戰期間被迫停辦，茲教廳派沈式我為校長，並選定新松江社作校址，積極籌備復校。現決先設農業及造紙兩種，各科又分五年一貫制及三年制兩班，五年制錄初中畢業程度，三年制錄高中畢業程度，已定下月初招考新生，下月底可正式上課。

大夏大學籌備 助學義賣市場

【本報訊】本市大夏大學史社，土木，教育，外文，經濟五系系會，為拾救失學危機，擬用自己力量來解決，已於日前成立聯合助學組織。最近在籌備舉辦「助學義賣市場」，聘請副校長王毓祥為名譽會長，已在全校展開徵募。其辦法分義賣與寄售兩種，預定十一日開幕，屆時貨物甚多，屆時必有一番盛況。

簡訊

▲本市十六區閘北國民學校，於昨日（十日）下午在該校大禮堂舉行低年級常識演講，担任教師為任雅芬，到場參觀者共二百餘人，教育局督學宋子敬列席指導。

▲遷延經年之本市新華小學正華中學與新華中學校舍糾紛一案，前經最高法院發還上海高等法院更審，茲悉業已判決，原告新華小學及正華中學勝訴。

市運小運補發獎品

本市第五屆全市運動會及第十一屆小學聯合運動會，除已獲各項獎品外，尚有市運各組每項個人優勝獎章獎品，小學個人獎品，及中小學團體操大會操獎品，紀念狀等，定於一月十四日起至十七日止，在陝西南路市體育館補發。

永和盃今起決賽

永和盃籃球賽，八組秩序全部結束，冠軍亦均產生，昨日在南市體育場抽籤編定總決賽秩序，今日開始，分組冠軍獎品及總錦標獎品，均承永和實業公司捐贈，陳列該公司門市部，今日決賽秩序如下：

合勇－龍隊，利民－展樂，一時；安遠－敏聚，賽秋－幼聯，二時。

埠際足球今日試賽

下午二時半在逸園 藍白兩隊分列爭雄

港滬埠際足球賽上海代表隊第一次試賽，經足委會選定卅員戰將，分為藍白兩隊，於今日下午二時半，在逸園舉行，裁判陳吉祥，巡邊吳守衡，張樂，門票仍售二萬元及一萬元兩種，第二次試賽則定十八日交鋒，然後產生正式埠際代表。藍白隊陣容錄次：

▲白隊 張永福 李曉
岳仁孝 孫錦順（隊長）
廖雄 孟義良 韓龍海 劉關漢
張林根 卡洛列區
秦律希 費春華
（後備員）張邦倫，陸炳生，高秀清，F愛德蒙，

▲藍隊 蒲尼波 金祿生
嚴士鑫 格里納斯
鐵伏尼 勞勃司托夫
吳祺祥（隊長） 陸慶祥
高保正 賈幼良
（後備員）里司登，李義臣，錢長榮，格里弗

馬華二將參加表演

昨據足委會消息，今日嚴士鑫吳祺祥，因足傷勢難出場，岳仁孝亦受傷小休，故陣容將臨時決定，又新近投效東華之吳鐘先與陳家萬兩將，因尚未正式在聯賽露臉，今日作為表演，將出場作戰。

白隊鋒線犀利，由龍海掛帥印，輔以阿孫，李堯，卡洛列區，費春華，極為珠聯璧合，藍隊以防禦見長，吳祺祥鐵伏尼高保正蒲尼波，俱能征慣戰，惜嚴士鑫未克出場，為可憾耳。

今日足球 全部秩序

今日除試賽外，幼級盃有六場，聯賽有丙組三場，均在中正公園交鋒，全部秩序如下：

藍隊－白隊（試賽）二時半，逸園，東業乙－友愛（幼級）十時，中一，恒逸外－海關（幼級）十時，中二，揚子－中航（幼級）十時，中三，公和祥－永聯（丙四）一時，中一，博聯－毛一（丙一）一時，中二，新興－北華（丙三）一時，中三，招商－精武（幼級）二時半，中一，鐵路乙－藍隊（幼級）二時半，中二，猛力－機聯（幼級）二時半，中三。

中校籃球賽

▲今日秩序

育才－育材乙（籃）下午一時
格致－齊魯（球）一時四〇
上法－南模（聯）二時卅分
驪光－同濟（籃）下午三時
市一－南光（女）三時四〇

▲昨賽結果

市西勝浦東（協）卅二－十九
正始勝民光（協）棄權
驪光勝育才（籃）廿六－廿四
南模勝同濟（籃）卅二－廿一
南洋勝夏光（球）廿八－十四
格致勝越旦（球）廿三－廿一
[illegible]勝南模乙（聯）卅四－廿五
中華勝上法（聯）廿三－廿一
中正勝青年會（聯）廿六－十六
南光勝市高職（女）廿六－十七
市一勝齊魯（女）五〇－四

十一日上午比賽，改在下午一時起舉行。

籃聯主力戰

華聯今晚逢托拔卡

籃球聯賽，今晚有主力大戰一場，甲一組華聯迎戰吳淞托拔卡，下午五時半起，共計男女三場，仍在體育館舉行，入場券除一萬及二萬照價外，場內五萬元之對號座，同時發售，三時半起預售，大門則五時開放，四維童軍維持秩序。節目錄後：

綠隊－強華（女子組）五時半
新生－大華（甲二A）六時半
華聯－托拔卡（甲一組）七時半

首場女組綠隊對強華，綠隊為女籃盟主，近復得新將朱潔，簡志光，粟蹄，實力益見雄厚，強華實力較差，當非綠隊敵手。華聯最後一場甲一組精彩戰，華聯與吳淞海軍勁旅托拔卡交鋒，華聯本屆三傳捷報，聲勢正盛。托拔卡在西僑隊中，維勝獨步，當為華聯勁敵，今晚當有緊張精彩之表演。

（華聯）孔廣益（隊長），李震中，陳學崇，包松圓，吳成章，任相成，劉福榮，張良雄，蔡循則，梁學齡。

前綫女將勝力隊 汕隊敗於恩卡斯

昨晚籃球聯賽甲女三場，結果女組前綫大勝力隊，甲二組培爾智取央航，驟駛汕隊遭恩卡斯毒手。

前綫力隊娘子軍會師，前綫下場即佔上風，首節十二比一遙領，廿一比五結束前半，易地後，局勢仍在前綫控制之下，三節告終，前綫廿九，力隊十分，最後一節，力隊一任蹂躪，結果前綫六十一比十一大勝力隊。

央航對培爾，央航雖邀得王徵君張永福王與武三將助陣，奈聯絡缺乏，前半央航以十一比十七落後，終以三十比卅九敗於培爾。

末場汕隊相逢恩卡斯，汕隊陣容殘缺，前半恩卡斯以廿一比八前導，再戰後中，汕隊仍無法振作，結果恩卡斯以五二比卅勝汕隊。

大專籃球大字組 交大獲冠軍

女組震旦膺首席

大專籃球大字組，昨交大男女雙出馬，抗戰聖南男女於聖大球場，二時女子開賽，由李震中任裁判，結果以各五和局，該組日前交大以十二比十三敗於震旦，乃震旦乃奪得冠軍。三時男子登場，裁判侯劍虹，交大以卅二對十五賽凱，榮膺「大」字組首席，將與學組冠軍聖約翰，爭取大學組總錦標。

大公三戰三捷 勝京盟主七雄

今日對中聯當晚返滬

【本報南京十日電】滬大公籃球隊十日下午三時對戰京市勁旅七雄隊，雙方比數相當接近，第一節七雄並領先一分，第二節大公反攻，七雄頓挫，致上半時相差七分，結果為十八比十一，大公佔先。下半時雙方俱極努力，各不相讓，結果為十五比十四，大公僅多一分，總結果卅三比廿五，大公三捷，該隊定十一日下午三時與中大聯隊對壘，此為在京最後一戰，十一日下午十一時乘夜車返滬。與福汽十六國之戰，現已作罷。

邵力子開球 六團體歡宴

【國光社南京十日電】上海大公籃球隊，挾兩戰兩勝之雄風，今日下午二時，在勵志社與此間盟主七雄隊會戰，由邵力子氏開球，今氣候寒冷，但觀衆仍逾二千餘人，戰鬥結果，上半時大公以十八對十一領先，總計大公以卅三對廿五戰勝七雄，三戰三勝，明日（十一日）下午二時半，仍在原處，與中聯交兵，如天雨改在中大健身房。京體育會，勵志社，體育場，新生活總會，社會局，及記者公會六團體，定明晚聯合歡宴，客軍定當晚搭夜快車離京返申，對福汽之戰，大公因蔡文章，蔡寶及屠文龍三將，今日均受微傷，故已婉謝。

大專足球總決賽 交大震旦奪錦標

今日下午二時在大夏大學

大專足球錦標總決賽，定今日下午二時在中山路大夏大學球場舉行，由大一組冠軍交通與大二部冠軍震旦兩隊交鋒，裁判陳福寶，巡邊方榮鑑，臧文彬，交通擁有足球好手多員劉曉隊，何增等，震旦陣內，有西戰士合壁，兩隊實力伯仲，屆時決鬥，勝負難測。交大將由該校校友公用局長趙曾珏，公務局長趙祖康撥用車輛，分運該校學生前往助威，校友多人，亦將到場云。

逸園足球出冷門

東華新陣失風 竟為體德所挫

二比一敗於下半時十二碼球

東華既得馬華兩虎將陳家萬夏體光來歸，實力頓時大增，為試驗新陣容，昨日下午時約體德作友誼賽於逸園，球迷一時轟動，統計六千餘人，相當熱鬧，惜乎東華全隊，昨日表演，未臻理想，馬來新將，確有獨到之處，賈幼良則似乎減色，體德攻守俱佳，東華竟以一比二受挫，大爲抱憾，上半時各一和局，勞物司托夫受制於韓龍海，未能有所發展，徐福生之守門，則大受稱賞，比賽情形，略述如次：

▲東華
張邦綸
陳家萬 莊友仁
韓海波 鍾福祺 於洽興
李義臣 孫錦順 韓龍海 夏體光 賈幼良

▲體德
徐福生
許而茲 張榮慶
唐佐文 長榮上 陳效平
諾高洛夫 愛蒲蒸 勞物司托夫 陳學樂上 劉隆興下 劃世泰下 曹琛芳

裁判李國漢，體德開球，小黃毛來犯，鍾福祺截住去路，東華回擊，夏體光賈幼良聯絡並進，韓海波初試頭頂，徐福生正懷抱，體德亦機再起，亦無效果，一來一往，頗見緊張。混戰至卅五分鐘時，東華總攻，夏體光中路派司，孫錦順搭球疾進，許而茲阻擋不及，越腿起處，徐福生挽救不得，一比零東華首開紀錄。體德心有不甘，大舉來襲，曹琛芳近門試探，張邦綸拍出未遠，勞物司托夫及時趕到，力射入網，一比一上半時成和局。

易陣再戰，東華原陣不變，體德陳家榮退伍，劉隆祿走馬上任，東華五鋒猛撲，徐福生一再救險，東華瑞門興嘆。未幾，許而茲手觸皮球，孫錦順主罰，徐福生又見救駕立功。十六分鐘時，東華韓龍海禁區犯規，十二碼球，劉隆祿拔刀奈條福生出手救援，一一數出。至終場前四分鐘，體德銳長梁阿傳離場，劃世泰入補，任右內鋒，劉隆祿後退，補長榮遺缺，韓龍海留大鴨，時間終了，東華新陣初試，竟以一比二受挫於體德。

分類廣告

招尋
本人在安和寺路附近走失黑褐色比利時犬一隻……如有尋獲者，當酬以還……電話二〇〇六八

凹鼻小姐：速來平涼路（提籃橋東）二一三五弄五號一晤，以解你苦痛

招尋
凡有發現或留意左列失蹤者……

光華西藥行 電話九七七一〇六
徵求美國各廠名貨 ●成藥●● 南京東路六八九號

萬利西藥行
現鈔徵求專營原料西藥 B.C.S. 凡百貨林林 電話97595 92621

徵求 洋酒 奶粉 罐頭 食品 89023 合肥路22號

徵求 餘屋

長期徵收 廢影片 樟腦精 酒精 阿昔通 塊粉 片
賽璐珞 自來水筆桿料 管 片 棒
華美賽璐珞製造廠出品 上海山西南路一〇九號 電話九〇二四四四

中振大藥房
經售總代理德國拜耳先靈汽巴良藥 清血白喉（舊）膠 Streptomycin
●高價徵求盤尼西林●
TEL.95588·90557 雲南中路i二二號

中區市房 徵 河南路一〇二號 徵求名牌腳踏車 電話76771-1

長期徵求 開鐘走條（即開鐘發條） 東京路三八五五號 電話八五五九一八

大方藥房
（現鈔徵求美國新藥） STREPTOMYCIN
TEL. 95…85 91638 廣東路689弄32號

吉普藥房
（現鈔高價徵求） STREPTOMYCIN
電話96229 廣東路六九五號

洪翔西藥行
●專營國貨● ＊各種化學藥品＊ 分析用試藥色素 ＊南京路146弄＊ 電話12065

招生
首創第一 電話93988 天津路305弄11號

國書
名租 吉屋召租
無綫電 精修各種無綫電 代客買賣 南京路119號B8號 電話19288 鑫華

名頂
寫字間召頂 中區地段·交通便利· 新大樓 新裝璜 兼辦 伙食
TEL.95951 96112 92094 90837

靜安寺 西摩路 三大間 寓

出讓

房地產
甲等住宅 區出讓 租賃權
洋房廉售

福運園 燒鴨 電話95390

甘維記 電話二九二五七二

鴻運記 電話82100

大鴻記 電話82103 雲南中路233號

現貨全 鐵布機

化粧品廠注意
茲有大批苛性鉀原料出讓 電話八七〇七九 周洽

出售
宋桂記
徐成記 筵席
T.91887 T.81015

刊登 申報廣告 免費廣播
讀者個個看到 聽眾人人聽到
詳細辦法請向本館廣告科索取

水底清年糕

售廉
沙法 像具
華美車行
自由車

本報出售中國大掛圖啟事
申報發行科啟

絕無毒性及刺激性
效用確切 成績美滿

克咯晶為最新發明之生理止血劑，係在正常牛血中抽出而製成內含全數促進血液凝結物質其止血功效屢經生物及臨床實驗証明成績美滿適用於各種出血性疾患

克咯晶對于消化器，腎，肺之出血，鼻出血，腸出血，月經過多，產後出血，以及拔牙後出血等均可適用

★中國通用藥廠出品★

加强金融管制辦法實施後 金融可望全面安定

中央銀行張總裁昨已自京返滬 金管局詳細調查行莊各種放款

〔本報訊〕中央銀行張嘉璈總裁，昨晨自京公畢返滬，在北站接見記者，發表談話：㈠經濟改革實施辦法金融部份，經修正通過後，所以謀金融有久而永久安定之計，相信今後中央銀行業務，將更平穩發展。㈡國家行局恢復貸款問題，尚待本週四聯總處例會從詳研討後，方有端倪。外傳現行結出入管理辦法，及外匯平衡委員會組織，將有變更之說，全屬不確。㈢輸出入會主委一職，本人已辭准辭職。一俟新任主委霍寶樹氏自粵返滬後，即可辦理交替。關於美貨援華事，美方已宣佈將撥我國政府所派遣之技術團到美商談。其處理與分配，聞中美物資處理委會，已擬定具體方案，二月一日即可實行。㈣最近物價波動，金融主管當局，現正配合各方面之需要，密切注意，加强平抑，務使勿因少數人之投機，而犧牲多數人之利益。

加强金融管制辦法，財部奉到院令後，即分轉各金融管理局。此間金管局，業已接獲是項命令，並於日前分別轉飭國家行局，商業行莊，信託，保險等公司切實遵行。該局爲明瞭市場資金之動向，對於各該金融業之放款與匯款，特別重視。據悉：該局已遵照財部頒定之報表格式，亦同時送達各行莊公司，按日填報。放款表格較詳，放款種類，放款戶名，地址，數量，用途等項，均詳爲註明。匯款僅填匯款地，收款人，數量，用途數欄。各行莊公司，均已分別遵照表報。該局定每週普查一次，目前各行莊公司之現況，特重新加以調查。各行莊公司成立時間，負責人姓名，資金數字，業務類別，均須詳爲調查。已於九日製發調查表，限各行莊公司，一週內填報。據該局負責人談：此次之調查，爲便利普查工作之實施，亦即普查工作之準備。本月半間以後，即可開始審查，務使透過行莊及公司之民間資金，轉入生產用途。其目的在制止投機，誘導游資於正軌，扶持正當商業，積極增加生產。

大戶欲擒故縱·華股趨勢轉盤

華股昨制疲穩，情況轉盤。中途買戶或有餘興，一度鼓動。永紗先見漲風，臨二元七，中途倚易重振。外股昨由疲轉穩，港中報縮至丙跌七百元，丁戊漲一千元。怡紗自五六萬起，經漲至六二萬五結束。證券帮先進後出，股帮稍納，洋商則出。結果較前收計紙版升半成，裝紙跌一成，飄稿微跌，惟進商尚平，餘股升降俱見。

頻頻降跌。即期價最小九千九百五十萬元，午收爲一億元。週一期〇二百萬元，下午稍見回好，一度到過七八百萬元，卒又降至五百萬元。結果比上日跌落七百萬元。

收仍難持久。各小型股及雜股陣腳亦漸穩定，趨勢當爲盤旋之成份居多。

最初以史太林逝世之傳說，搖惑人心，致已疲之局面，益見虛怯，開出即低，中紡且跌破係數，永紗以七四〇元及七四一元登場，開後迫降至七一八元及七二七元低價。一三七號供售尤多，疆面頹因襲於前日場外有大戶猛出，對此時一三七號之力售，稍圖撤小即交，咸認爲大戶意圖在場外抵補，是以人心反好。不久場外報價果見稀商，場內亦有人補進，乃升至七三八元及七五六元。息價開高至二角四及二角八分半後，退爲七二〇元及七三〇元。二〇七號六五號七三號一五五號三〇號二三號若轉遞交，一五二號等進即交，一一七號九八號五四號賺資，仍被拎高到七五〇元及七六五元高價。各小股亦告倒利。浮多臨收有了結，午收復屈居於七二四元及七四三元。結果較前收計則交股中法跌停後有回，尚跌一成，內衣火柴新新永業跌半成，新光景福五和小升，閘北大通中紡平平，餘者咸告微降。遞交股美亞跌半成，勤興尙平，新光景福華聯微升，永紗信和微降。場外各老股，頗見穩定。

傳聞中之存·款·證

〔本報南京十日電〕外傳國行將發行大額票面存款證，票面爲千萬元，一億元十億元三種。允許持有人在公開市場流通，據財部發言人稱：本部未聞有此擬議。

統債互有升降 外股由疲轉穩

公債昨參差不一，丙跌而雜升，壁價遂稍軋攏。中途之倚勢，亦難持久。統丙晨開五二〇〇〇元，高至五七〇〇〇元，低至五〇五〇〇元而後稍定。成交約六百萬。較前收計甲乙升七百元，

紗管委員會議 通過各項細則

〔本報訊〕紗管會第一次委員會議，於十日下午三時舉行，實主委主席，出席委員胡竟良，王嵐僧，劉文騰，顧毓瑔，劉攻芸，及處長陳彫聰，陳滋會，蕭炳泰等。劉副主委，及委員龍大鈞，顧復常，因是日經濟部成立十週紀念赴京。當通過紗管會辦事細則，各地辦事處組織規程，統購棉花，代紡棉紗，代織棉布，及配銷紗布實施細則等要案。

絲綢均見疲落

人造絲昨市續告疲降，一二〇號旭字有光，上午開盤週一期做開一千萬元，旋因供求失衡，且各物行情，均報回小，以致喊價

紗布售價繼續下降

昨日棉紗市況，晨開即低。客戶觀望，人心見疲。同業斬售，帮去化轉滯，本街進意亦淡，場內利實消息傳播，浮多獲利出籠之謂，總碼充沛，行情遂告步疲。結果十二磅龍頭等各檔細布，四十二支藍鳳紗售價低至六千零五十萬元。迫近收市，本街復製廠商見小補進，回上至六千一百五十萬元，比上日再跌二百九十萬。此外各支粗細紗亦均步降，自八九十萬至一二三百萬不等。

棉布市況，因金鈔熱市不濟，銀根緊縮，更以當局澈查囤戶，

又訊：紡建公司供售四君子藍細布，以士林布及色布廠辦步高，做價獨見俏俐。其餘漂布斜文嗶嘰，直貢等布，市面俱呈疲廠之局，掉價一百三十一萬元，金蓮妙舞元嗶嘰一百四十八萬，四君子直貢一百五十八萬元。共售布二

廠經

昨市甚爲沉靜，故場內只有開喊價而無成交。昨上午只做開D字等級一檔，價一億〇四百萬元，不過有八天期頭。下午因週六，毫無交易，各級廠絲及干經喊價，均與上日相彷。

綢貨

昨市平疲，華强佩絲被面開市成交價在六七十萬元左右，空方乘低進補，萬至一百萬元，終因人心虛軟，再降至七十萬元左右盤旋。九時半又高至一百二十萬元有成交，收市卒降至九十萬元即期價，週一期做一百四十五萬元。華絲綿七萬元有成交，民生平緞，廠緞十五萬元，其他各貨，交易甚稀，行情無甚變化。

台糖漲風稍戢

昨糖市因近日投機份子間有實力不支者，已告倒閉，同業中頗有戒心，台糖漲風稍戢。公會劃盤，現貨上落較微，期貨稍界小至六七萬元。現貨四半白袋裝一百八十六萬元，小五萬元，二四粗白一百八十九萬元，小萬元，二〇中砂白貨缺，原價不動。土糖仍堅，油掛高開一百七十萬元原盤，刁青軋缺，升七萬元，爲一百六十七萬五千元至九十萬元，興化白袋裝一百八十六萬元至一百八十萬元至八十四萬元，鬆裝一百八十萬元，升六萬元，升二萬元至六萬元。興赤一百六十八萬元至七十萬元，升四五萬元，餘之斬軟。

現棉市況轉活

昨日現棉市況因紗廠吸貨展開，同業互有做開，紡建公司收購梁祀花衣，亦同時開始，開價亦較一般預料 七一二〇定，申新與七一張，內廠商一八張，購布七九〇定，布號六九三張，購布二六三四〇定。

各檔米價均回跌

客貨爭相吐售人心趨軟 米號須標明售價否則處罰

〔本報訊〕米市因當局澈查在市場大量供應，人心趨軟，客貨爭相吐售，各檔米價均告回跌。市場登記到貨共二萬三千九百四十四石。市場管理委員會在南北市場各供應九千石，合共一萬八千石，較上日增加三千石，仍以一百三十萬元之價配出。此項在市場供應食米之政策，局長吳開先昨稱，當將繼續至米價穩定時爲止。吳局長肯定表示米價將告回跌，下週定將低於一百三十五萬。據吳局長分析此次米價上漲原因，認爲一月來本市米糧到貨平均每日皆在一萬五千石以上，足證明來源並非枯竭。如一定係商人作祟，則產區價格高漲爲實情，故主因猶在大鈔之發行。滬糧商採購之大批稻米前在南京被扣，經查明放行，已經運滬。本市民食前途，不致形成有無問題。現當局每日以百三十五萬之價大批供應，加以運輸等費用後，超過一百五十萬爲合理，否則即爲暴利，社會局將予取締。吳局長並稱：社會局前令各米號必需以米標標明價格，至今日久玩生，各米號多已不行。値此米價波動期間，爲免不法商人從中抬價，已令飭米號業同業公會轉飭各米號，一律恢復標價辦法，必需於米籤上標明米價及每石價格，否則不論其超過限價與否，槪予懲罰。

雜糧漲跌互見 油市猛烈回瀉

昨日南北兩市共到米糧一萬四千六百餘石，供應米糧特須增多，南北兩市共計出售一萬七千五百四十五石。供求適宜，市況轉穩。粳秈米價中次略見軟化，惟白元除元以冬季實銷寄旺，挺升三四萬元。麵粉供多求少，止漲趨跌，回轉萬元。麩皮鄉銷亦呆，挫落七八千元。豆餅銷戶稀少，求脫者衆，猛削二萬元。黃豆客帮興化銷動，本街閑散，廠以製成品下降，進意減退，早至午疲，收盤帶軟。蠶豆南北交易均淡，形成混呆之局，紅豆北洋採納，節節高翔，猛升三四萬元，雜豆另化香燥步削三四萬元，赤豆

油市供過於求，買入疲挫，廠方大量供應，豆油猛瀉十餘萬元，生油菜油棉油均相繼挫落五六萬元，廠收仍少受主。小麥蘇挺，然之師。紅糧交淡少神，同疲萬元。芝麻消米北方成交，初緊後懈，先仁廣化清淡，回跌三五萬元。黑麻亦

收購存棉 成交三六六市担

〔本報訊〕中國紡建公司昨日開始代紗管會收購棉花，登記存棉，紗管會採購處處長吳元錦，亦親自主持驗收。結果一共成交約三六六市担，均爲一五〇萬元左右。〔又訊〕中國紡建公司昨日公佈棉客戶應注意事項三點：⊖收棉：經本公會派員驗收後，收取八成貨款。⊜揀驗：會派員取大小樣，與原來小樣符合後，照約定交貨。⊜結算：超過含水百分之十二，按正式收貨回單，向本會結清。

紗管會昨限期辦理登記紗布及複製業

〔本報訊〕紗管會昨（十日）通知本市紗布商業同業公會，轉告各紗布業及複製業廠商，凡具有下列條件者，應於本月十五日前，向該會申請登記。（甲）會經加入當地同業公會，領有會員證，並經呈准主管機關登記，領有證件者。（乙）會經完納營業稅，或向稅收機關申報，取有證件者。（丙）生產工廠，具有織機，染整設備，及生產工具，繼續在開工中者。（丁）紗布商號，具有門市店面或營業機構設備，繼續在營業中者。各業具有上項條件者，均應依照規定格式（此項格式可向紗管會索取），填具申請登記表，連同甲乙兩項應備證件（或繳照片），於本月十五日前，送經各該同業公會擬審證明後，彙轉紗管會審核。據該會負責人昨日稱：此事關係各該業廠商本身利益，希望各業會員如限辦理，幸毋自誤云。

經濟方案實施辦法 農業部份草案全文

（上接第五版）

原方案（六）中國農民銀行對於農倉儲押農產運銷業務，應積極推廣，期以金融力量協同政府，扶助生產，控制糧源，以厚儲備。

實施辦法：甲，關於農產運銷貸款業務者：⊖爲配合現行農貸方針，運銷貸款應擇定與國計民生有關之大宗特產，指導農民組織團體，貸款協助其運銷業務。⊜政勵並指導農民自行組織加工運銷機構，由中農行貸款，協助其經營。⊜關行檢驗分級，改進農產品質，以適合廠商需求，恢復市場聲譽。稻米小麥，棉檢驗應儘先舉辦（由農林部主辦）。⊜由政府制訂保護及獎勵農產運銷辦法，並在運輸上予以便利，捐稅上予以減免。乙，關於農產倉儲押貸款業務：⊖爲調節農產盈虛，穩定農產價格起見，由中農行在各省農產集散地區，選擇適當據點，積極設置各級農業倉庫，舉辦儲押貸款業務。⊜設倉種類，農倉配合常平倉而設。（一）簡易農倉──由中農行輔導農民團體，由農民自營設置，並貸款協助之。（二）農倉──由中農行於農產豐盛運輸便利地點設置，辦理儲押轉運等業務。

原方案（七）應設苗圃，提倡造林，幷須以有效之辦法，保持其成長。至天然林保安林應歸國有與國營，其他宜林荒山荒地，應督導民營，並注意獎勵。

實施辦法：⊖依照強制造林辦法，督導各省市縣擴充苗圃面積，設置林場，實施強制造林。⊜創設全國民林督導區，仿美國林務專員制，督導人民造林及辦理林業貸款，技術指導及協助人民領導造林。⊜充實國有林區管理處，全國重要天然林區，依法劃設國有林區，實施森林資源之保護及利用。⊜積極發展全國三大江河流域之水土保持，與西北黃泥區海岸防沙及邊疆要塞國防等保安林，以便保安國土，改進自然環境。⊜切實遵照主席手令勝區，風景林行道樹及公園林，指示辦理綠化首都與全國名區域之發展。⊝迅速舉辦全國宜林區域之調查測量，從事水源林及特用經濟林之經營示範。⊝其他宜林荒山荒地，督責兵工造林，及獎勵民營，以農員用材及薪炭林爲主。⊝凡大規模苗圃林場，應依照森林警察規則，設置森林警察，俾加強管理保護事宜。⊝通令各省市縣組織保林協會，養成人民護林習慣，嚴禁燒山濫伐，並應劃分樵牧區及封山養林，切實辦理保林。

原方案（八）利用農暇，訓練農民以土木石工等技術，並發展農村副業，以提高農民生活。

實施辦法：⊖督導各地農業機關及其他有關工程之機關，利用農暇，訓練農民興修農田水利與修路建屋，及製造農具等土木石工技術，使自力建設新農村。⊜倡導並協助農民興辦或改良農產加工，及其他各種副業，增進農民收益，充實各縣農業推廣所及各地農會，以爲普遍訓練農民及倡辦副業之主要推動機構。

原方案（九）畜牧事業，應注意防治獸疫改善牲畜品質，增加畜牲種類，提倡畜產增加，凡農業區域內應增飼料作物，利用荒地，擴充牲畜飼養。凡天然游牧區域，仍以發展畜牧爲本，並加強牧區管理，培養草原，增植改良飼料，以期穩定並增進畜牧生產，改善牧民生計。

實施辦法，甲，防治獸疫，⊖督導各省「防疫」兼於「治疫」並注意防治防疫與技術防疫之配合進行。⊜大量製造血清菌苗，以供平時防疫及緊急治疫之用。⊜訓練防疫人員充實防疫設備，普設防疫情報網，以健全防疫機構。⊜劃全國爲十大防疫區，各設獸疫防治處一所，以協助各地普遍推進防疫工作，除已成立之西北青海西南華西東南華北晉綏七防疫處，應予加強工作外，卅七年擬正式成立東北防疫處，並籌設新疆防疫處。乙，改善牲畜品質，⊖加強改良種畜。（農林部在蘇浙皖桂甘綏寧等省已設有牛種場二，設畜場一，羊種場五，豬種場四，從事繁殖而利推廣），⊜普設良種配種站，以利民畜改進（各種畜場各設配種站已與民畜配種）。

市價一覽（一月十日）

▲漲 ×跌

◎金融匯價（法幣單位元）

飾金 [illegible]；銀 四〇元；美鈔 [illegible]；中央行掛牌 [illegible]；香港鈔 [illegible]；羅比票 [illegible]；英匯 [illegible]；美匯 [illegible]；港匯 [illegible]；官價 [illegible]

平衡基金會基準價：美匯 [illegible]；英匯 [illegible]；港匯 [illegible]

指定銀行買賣價：印匯 [illegible]；英匯 [illegible]；美匯 [illegible]；港匯 [illegible]；印匯 [illegible]；瑞士法郎 [illegible]

◎中央銀行利率：重貼現（千元）六角；拆放日息（千元）五角

◎銀錢業利率掛牌：存息（千元）一元；放款息（千元）六元五角；同業拆放（每千）四元五角；公庫證又 四元五角

四行兩局：放款 一元七角；存款 ▲二角五分

◎統一公債：甲種、乙種、丙種、丁種、戊種 [illegible]

◎華股

收盤、最高、最低 [illegible]

大通紗廠開、收盤；中紡新股開、收盤；永紗新股開、收盤；信和紗廠開、收盤；統益紗廠開、收盤；榮豐紗廠開、收盤；中國內衣開、收盤；新光內衣開、收盤；景福衫襪開、收盤；勤興衫襪開、收盤；五和織造開、收盤；美亞綢廠開、收盤；[illegible]

◎遞交價格 全日現貨成交總計 [illegible]股

新亞藥廠開、收盤；商務印書館新股、收盤；★文化★；中華書局開、收盤；永安公司開、收盤；★百貨★；新新公司開、收盤；永業公司開、收盤；★地產★；中法藥房開、收盤；華豐搪瓷開、收盤；大中華火柴開、收盤；★化工★；信誼藥廠（新股）、收盤；中國絲業開、收盤；閘北水電開、收盤；[illegible]

◎老股 全日遲延成交總計 [illegible]股

五洲藥房；中英藥房；冠生園；華商電氣；浦東電氣；閘北水電；內地自來水；漢冶萍；中興煤礦；上海水泥；南洋烟草（新股）；華成烟草；中華書局；大中華火柴；中國銀行；交通銀行；上海銀行；中一信託 [illegible]

◎外股（喊價）：怡紗、英聯、業廣、會德豐、怡和啤酒、怡和、航業、鋼業、麥邊、紙版、電話 [illegible]

◎棉紗（單位千）

42支藍鳳 [illegible]；又 水月；又 寶光；又 金城；40支吉祥；又 藍鳳；32支銀月；又 八馬；21支雙馬；又 人鐘；20支雙馬；又 金城；又 天女；又 紅蜂；又 金雞；又 大發；又 大飛龍；又 金雙鶴；又 地球；又 金寶星；又 雙喜；又 寶光；又 水月；16支光明；又 天女；又 三明；又 奔騰；又 紅蜂；又 順風；又 海龍；10支金寶星 [illegible]

◎棉花（單位千）：德字棉送公廠；靈寶細絨送廠；漢口細絨送廠；光沙市棉交；又；又 棉交；周浦籽花 [illegible]

◎棉布（每疋）：龍頭細布；五福細布；AAA彩球；陽鶴細布；20特細布；12振中細布；12ABC又；四君子元；金寶妙舞；嗶嘰金印 [illegible]

四君子元嘰、金蓮妙舞、嗶嘰金印、荊州元嗶嘰、跳鯉漂布、銀灘漂布、金九鼎漂布、金九如漂布、一五〇雛雞士林、一五〇三江士林、一五〇一統士林、一五〇金九如又、又銀九如士林、一五〇耀漢士林、賓樂色布、紅人花嗶嘰、客衛藍布、砲兵元布、金九如元布、星星藍布、蝶蝶花絲、光藍布、四君子元貢、40碼永字粗布、40碼永字細斜、金九鼎元斜、金牌元斜、最龍綾呢、大明呢 [illegible]

◎絨線（單位千）及針織品

42支大明府綢、綿利多線綢、時樂花嗶嘰、又 花直貢、◎呢絨嗶嘰（每碼）、上海〇〇直貢呢、又 〇〇細嗶嘰、上海〇〇花呢、怡呢、又 花嗶嘰、寶豐西裝花呢、寶豐〇〇華達、協新〇〇直貢呢、又 又馬褲呢、華綸西裝花呢、寶華西裝花呢、又 〇〇細嗶嘰、又 華達呢、姊妹花羊毛呢、元嗶花呢、大成〇〇花呢、大葉西裝花呢、英製兵船大衣呢、美麥蘇登呢、美製厚嗶嘰、振興澳毛女式呢 [illegible]

◎棉織品（打）（以上單位千元）：42司麥脫條、府綢襯衫、60司麥脫條、府綢襯衫、司麥脫法司、哥布襯衫、42府綢色條、窝樂色布襯衫、42環球襯衫、99又吉普衫、42DD襯衫、60DD襯衫、AAA42條、府綢襯衫、ABC工藝棉毯、三羽牌衛生衫、三飛馬衛生衫、三〇飛馬汗衫、金爵衛生衫、鶴牌衛生衫、三飛馬棉毛衫、藍鷹棉毛衫 [illegible]

新時代巾、83面友祝君巾、83面友彩花、83司麥脫巾、83嫦娥毛巾、83寶塔祝君巾、又領袖巾、又印花毛巾、七老泰盟毛巾、又、18紅獅毛線、18寶塔頭號帕、又 寶塔帕、12寸又織條巾、18寶球頭號帕、又織條手帕、又安全線條帕、◎木紗團（熊）、千碼三股香檳、千碼飛輪、四〇碼三股、四〇碼三股香檳、三〇〇碼六股、四〇碼老紅獅、四〇碼新紅獅、三〇〇碼又、又帆船牌、金手牌綉花綫、三角牌綉花綫、◎寬緊帶（羅）、寸六分斜紋、寸二分斜紋、三分條帶、一寸六綫帶 [illegible]

◎化妝品：三星牙膏（羅）、黑人牙膏、固本牙膏、固齒靈牙膏、先施牙膏、堅齒牙膏、留蘭香牙膏、香蘭牙膏、白雪牙膏、美貓牙膏、民生牙膏、民生牙膏紅盒、桃樂牙膏、油香皂、蘇打香皂、絲麗香皂、四合一香皂、又 洗面粉、紅花香粉（打）、大雙喜霜（打） [illegible]

◎食糧（以上均單位千）

又 小粒、平湖特料、揚州山黃豆、浦東杜豆（担）、◎雜糧（單位千）、鉄皮大包（百斤）、紅蜂一號粉、雞球一號粉、地球一號粉、長城一號粉、天使一號粉、兵船一號粉、萬象一號粉、老車一號粉 [illegible]；◎粉麩（包）、特新麩 [illegible]

★北市場報價★：白粳、羊秈上、白元中、特粳上、險元上 [illegible]

★南市場報價★：白粳、早稻、蘇秈上運送 [illegible]

◎食米（每石）：又 飛花茶、36年杭州上龍井、又 杭州上龍井、36年次徽烘、36年上徽烘、又 中徽烘、36年上珍眉、36年上抽珍、36年上毛紅、36年次祁紅、36年上祁紅、又 中祁紅、◎茶葉（單位千元）[illegible]

英雄綢、華錦綢、大成格綢、又二兩四錢、大偉呢三兩上海、復成多子又、傲聯衝金雞又、中旗被面、華強被面、大成被面、美亞被面 [illegible]

◎豆餅（單位千）

又糢桶生油、重慶糢桶生油、本廠豆油、中植生菜油、又生廠油、中植熟菜油、重慶糢桶熟菜油、蚌埠吉桶小車油、◎豆餅（單位千）、又 溶桶、長字豆餅、福字豆餅、元隆豆餅、仁記·生記豆餅、車白綿草包、24號粗砂、又 麻袋、◎食糖（單位千）、20號中砂、又 次、台赤、本廠雪白、興化白高、又 中、興化赤高、又 中、提莊糖新、潮刁青、海南赤、又 次、本廠冰、又片冰、振記晶明冰、◎南北貨（單位千）、手揀桃、昌平桃、桃玉高、又 次、湖蓮、黑瓜子、高莊蓮高、又 次、紅棗特千高、又 次、紅棗王、紅棗頭、蜜棗、大三元高、又 次、興四元高、又 次、厦貨、五元、金山枝 [illegible]

又 次、厦貨、五元、金山枝、木耳、金菜、瀨口粉、雙A生粉、莊市長麵（百斤）、綿湖筍、榨菜、◎海味（單位千）、元干貝、魷魚、潮扁尾、北螺鰳、開洋、提片肚、吊片肚、頂禿、又大禿、又中禿、又小禿、花菇、厚菰、又、次、香菌、◎西藥（單位千）[illegible]

◎西藥

孟山都糖精（磅）、又 糖精粉（磅）、雙桃蛋黃、雙龍蛋黃、寶馬蛋黃、黑獅六〇六、淡獅六〇六、白鳳金油、八卦丹、克利西佛、美貨阿的平片、阿司匹靈粉、阿司匹靈片、加當片、撲嗇錠、九一四藥膏、艾羅補腦汁、暇舒鈣、開美鈣菜奶片、又 止咳片、消治龍片、消治龍針、沙利先酸、鷓鴣菜、康福多（瓶裝）、又 純淨、又麥乳精瓶、又正牌煉乳（聽）、丙康四季糖盒、又消咳寶片、又新飾六·五%、又 10.%、樂凱維他命B、又C片劑 [illegible]

◎香烟：10支大英、又 老刀、以上每箱五百支、美麗、全祿、金鼠、（以上二五〇支）[illegible]；大白馬、大百萬金、白闌地、雙斧、大克雷斯、紅人、紅金、三貓、駱駝、馬立斯、十字車 [illegible]

◎日用品：古而雪、（以上二百支）、三五牌（聽）、茄力克（聽）、固本（箱）、★肥皂★（場外喊價）、箭刀、黃祥茂、明星日月皂、光華皂、牛牌皂、孚利皂、★火柴★（場外喊價）、新美麗、新鳳凰、寧波、南京、★火油★（每聽）、美孚、鎮江、頭細亞、◎洋紙（單位千）、新聞報紙、美貨白報紙、西白有光、白打字紙 [illegible]

◎色打字紙、翻碼道林、40磅牛皮紙、32磅二號紙、大隊白皮紙、有光紙、白透明紙、大陸單面、◎橡膠、鋼版紙、橡皮（斤）、同力三輪胎、又自由車胎、又人力車、雙錢 又、又25寸自由、又半人造輪胎、以上內外胎每副價、◎套鞋靴（打）、雙錢圓口鞋、又天足女鞋、香港男套鞋、又女套鞋、又大平鞋、雙錢力士鞋、又 大平靴、同力長統靴、又 男靴、又特製球鞋、大喜男套鞋、又 女套鞋、（以上單位千）、◎工業原料 [illegible]

白臘、月牌燒碱、月牌純碱、美貨純碱、美貨燒碱、頭號白油（簍裝）、美貨N松香、美貨小蘇打、三角牌甘油、保險粉、美貨司的令、漂粉精、紅礬鈉（粉）、黃凡士林、白凡士林、倫化嚙牌烤膠、硫化碱、鉻氧粉、紅象硫化碱、泰牌炭酸鈣、◎染料（單位千）、孔雀硫化元、MX硫化元、熊虎硫化元、RSV（四K）、保險粉、三個元、五馬牌、大橋牌、大寶牌、三星灰、16號地字灰、獨馬醬、三塔元、染團紫綠、染團青酯、恒信快靛、三斤牛頭水靛、白水靛靛、七五上賓、100斤牛頭水靛、海關牌、◎紐約棉市（一月九日）、％米特林現、一月份、三月份、五月份、七月份 [illegible]

遠東第一皮貨總庫 金星 SIBERIAN FUR STORE 皮貨商店

百物暴漲 謹防回風！

皮貨首先跌價 是仕女們好消息！是同業中大勁敵！

出清存貨 ：犧牲皮大衣，▲每件三百五十萬起 其他各式高貴皮大衣完全大賤賣

南京西路一一一四至六號（戊登路口） 電話六一二六四

茂華商業銀行信託部 ＝證券課＝

：舉辦受託證券套利：

套利單位：國幣五十萬元正

64期套利期限：一月十六日至廿二日計七天

64期繳款日期：即日起開始預洽在一月十五日（週四）上午爲止參加者可隨繳十五日支票

地址北京東路三百號電話一八六九〇

福民輪船公司▲船期公告▼

萬里 客貨特快輪 一月十二日起碇 直放天津紫竹林

●船泊黃浦碼頭● 售票處 南京路四川路口大陸商場一八A室本公司 中正東路（即愛多亞路）117號大運行 ——乘客購票須備牛痘證書—— 電話 10802 85499

安和實業有限公司

安康輪 准元月十三日（星期二）晚開往九江漢口

裝貨搭客請向本公司接洽 船泊浦東順記碼頭 ▲憑牛痘證購票▼

售票處 安和實業公司 中國旅行社

"GOLDEN WEST"輪定於一月十八日開往香港·小呂宋· 大美輪船公司啟

新瑞安輪 中午十二時 一月十五日 直放福州

搭客裝貨請向中正東路中滙大樓三一一室本公司接洽 電話85687號 船泊南市大達碼頭（憑牛痘證購票） 瑞安商輪公司啓

大華輪 准於元月11日下午三時開往寗波溫州

裝貨搭客請至中山東二路九號四樓四二室接洽 船泊十六舖新紹碼頭 憑牛痘證購票

平安輪船局啓 電話八八七八〇轉

江雲輪 准元月十一日（星期日）下午四時開往寗波

注意：本輪爲調整班期加開星期班

▲房間寬大！艙位舒適！ ▲空氣清潔！水汀開放！

裝貨搭客均請向河南中路一四八號本公司接洽 船泊▲上海：外灘太古二號碼頭 ▲寧波：寧紹碼頭

售票處 ◎旅客購票憑牛痘證◉ 21 河南中路一四八號 南京路外灘四川路口十三號 電話一四九六四 寗紹輪船公司啓

台灣航業有限公司

上海分公司船期公告

台南輪 定元月十日結關 直放基隆

本公司 如欲搭船裝貨請速洽辦 售票地址：中山東一路三十一號中國旅行社 寧波路五十號 售票日期：自九日起 電話：一八二一九 三四五〇

注意：旅客請隨帶牛痘證及身份證照片一張 船期如有變更恕不另行通知請隨時向本公司洽詢

通孚中一和一 拍賣行聯合拍賣公告

... 一月十三日（星期二）下午二時在... 路... 拍賣大批棉布... 紗... 色布... 襯衫... 各式...

申報分類廣告 ▲每行特價一萬元▼ 電話接稿 請撥九三二一四八

申報時事照片發售

◀分類規劃揭本報陳列本館門市部▶

歡迎添印選購 代價力求低廉

●手續方便●多數採用●不謀利潤●

表目價片照事時印添

尺寸	新聞片	放大底片
4"×5"	$30.000—	$15.000—
4½"×6½"	$60.000—	$30.000—
8"×10"	$120.000—	$60.000—

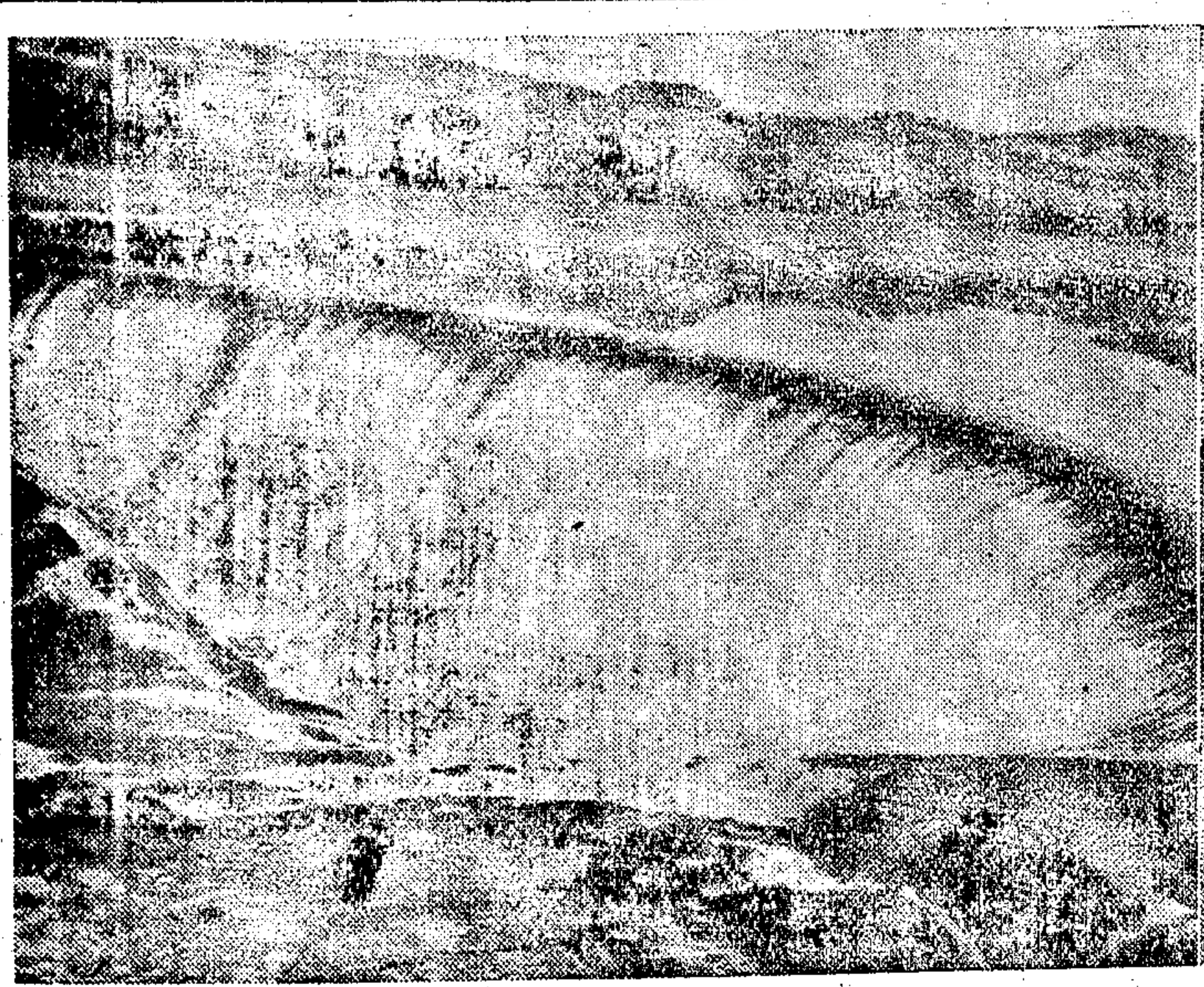

洛惠渠總幹渠自陝西澄城縣老湫村洛河之石硤湫跌，築滾水壩以引渠，壩高一六·二〇公尺，壩頂長度一七七·〇〇公尺，壩面爲溢奇式，壩軸係弧形，全壩體積二〇·五二五立方公尺自卅三年三月開工，卅四年一月全壩成功。

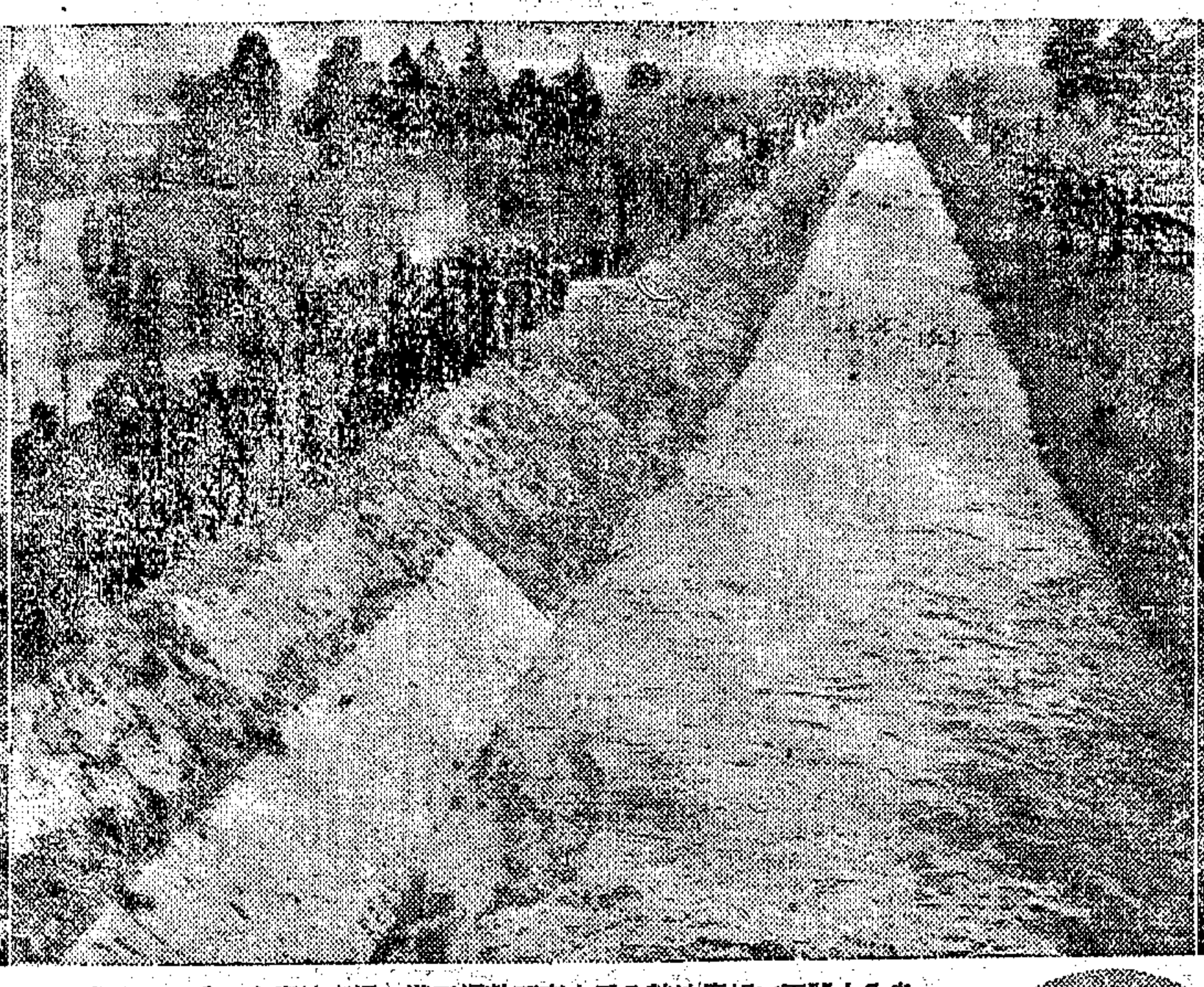

自分水閘而下相度地勢分爲中東西幹渠三道，渠底坡度由一千五百分之一至二千五百分之一不等，視地勢之緩急而定，其目的務使水無廢棄，田能普溉，保持相當流速，以免冲刷或淤塞之弊，圖爲放水後渠水湧流而下。

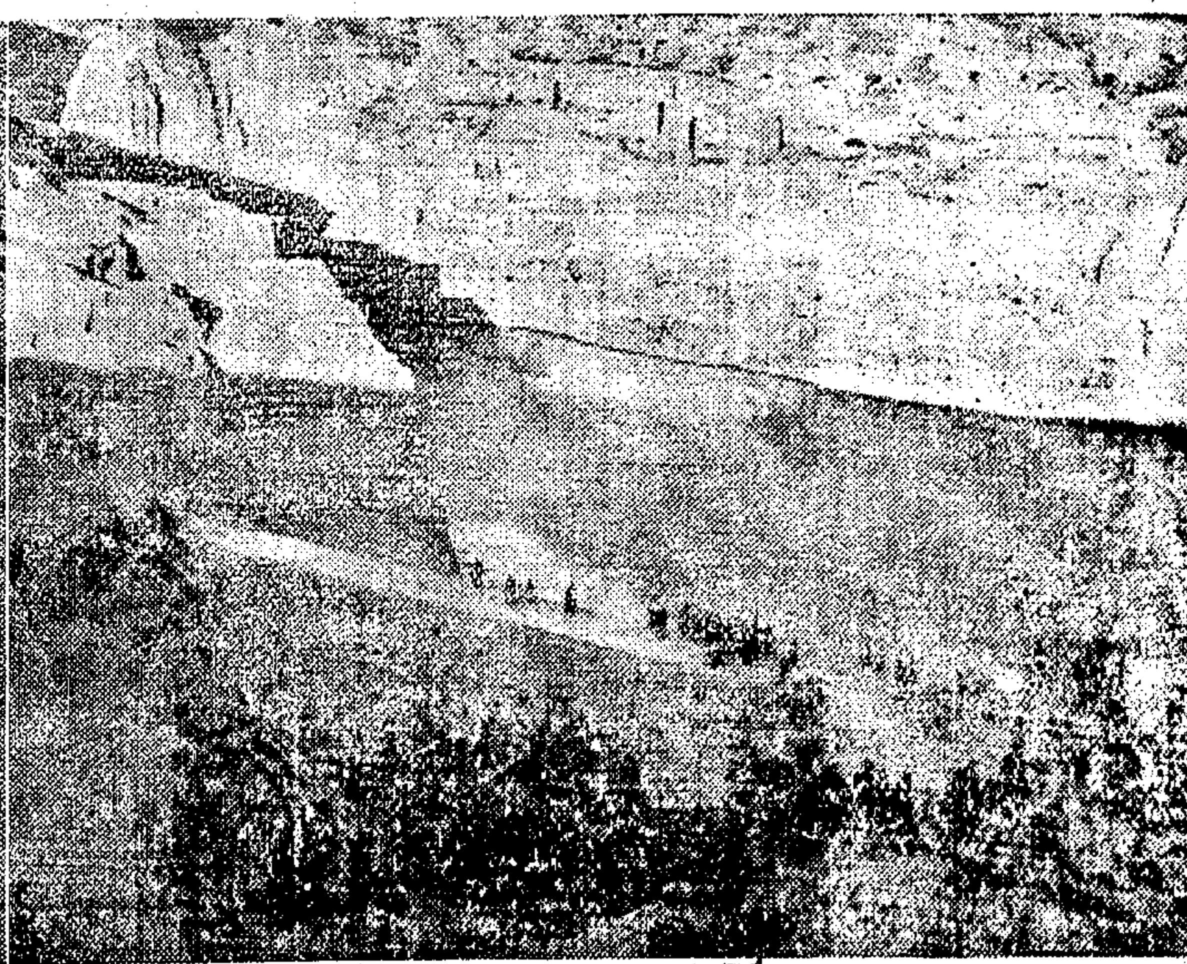

總幹渠之涵洞有五，以宣洩渠左之坡水，此爲其中之一。

週日畫刊

本報攝影室主編

第五期

本刊每逢星期日出版

洛惠渠完成

行政院新聞局攝

陝西省中部，古稱關中，尚書「厥土惟黃壤，厥田惟上上」極利農桒，惟地勢高亢，雨澤稀少，常罹旱患，每遇災荒，人民流離失所，與飢餓而死者，不可勝計，振興水利，實爲救荒根本之圖。洛惠渠爲中國水利先進故李儀祉先生所計劃關中八惠水利計劃之一。引洛水以灌大荔，朝邑兩縣，鐵鐮山以南之平原，面積計一三三五方里，可溉田地五十萬畝，工程規模爲八惠之冠。民國二十二年陝省府設引洛工程處，開始勘測，廿三年設計完成，以工程費鉅，非地方財力所能負担，商准由中央設涇洛工程局，於五月成立，按照計劃積極進行，至廿六年六月，總幹渠計五二一公里，各幹渠共長八〇公里，主要建築物如大壩，渠閘，渡槽，涵洞，橋樑，及第一，二，三，四號隧洞，均先後完成。

第五號隧洞，穿越鐵鐮山，滲過湧泉及流沙，進行異常艱難，在廿七年至三十年四載之間，曾試用各種方法，但以時值抗戰，物力財力，均感不足，收效甚微，至卅年九月，行政院水利委員會成立，選請中外專家到工程區會同研討改進辦法。翌年九月，經蔣主席手令，限期完工，由水利委員會遴派高級技術人員，駐工督導，經過種種艱辛，卒以人力克服困難，於卅五年十一月二十六日全洞穿通，連同北段舊洞共長三千三百七十七公尺，十二月十二日正式放水，渠長共三十餘公里，勘測開鑿費時十五年，工程費總數至本年九月底止，按陝西省每年物價指數折合戰前法幣，共用三百另一萬五千〇九十三元。

按照核定灌溉計劃，由水利局督促民衆開挖斗渠，俾農田實受水益，全部斗渠完成後，每年可增產小麥十萬市担，豆穀雜糧七萬五千市石，棉花七百五十萬市斤，田地本身全部可增值二千二百五十億元。

分水閘在洑井村東總幹渠盡處，由此分爲中，東，西三幹渠各閘皆一孔，孔寬二·六公尺，高二·三公尺，由絞齒機啓閉之。

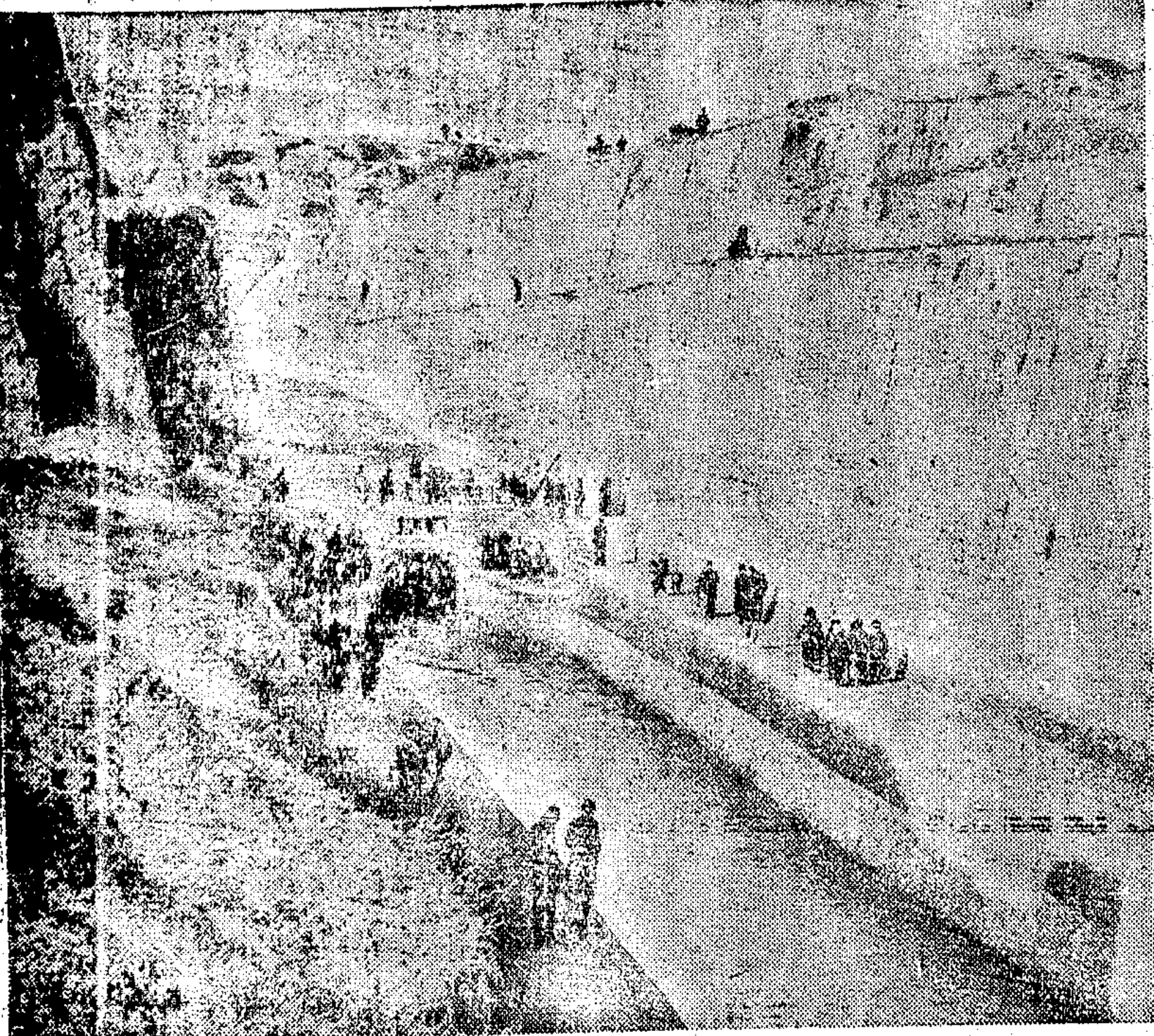

總幹渠洞有五，以第五號洞工程最艱鉅，長三三七七公尺，寬三公尺，傾斜度爲千分之一，二十二年十月工程師張平之赴上游測量時，在五號洞高崖下墜殞職，故命名「平之洞」以誌之。

渠閘及排洪閘，兩閘距離進水口二五〇公尺，爲全渠控制機關，渠閘設兩孔，排洪閘在渠之右，與渠成九十度直角，設三孔，洪水時期入渠泥水由此宣洩入河，閘門啓閉均由絞齒機控制。

總幹渠之大渡槽有二，其一在屈里河，長一一六公尺，槽寬三·三一公尺，斷面六·二七平方公尺，坡度千分之一，槽水深二公尺。

ENDO

安度賜保命

畢丸荷爾蒙結晶之極品

各大藥房 均有出售

詳細說明 函索即寄

補針　補汁　補丸

主治各症

神經衰弱　未老先衰
失眠遺精　性能不振
頭眩腦弱　腰酸背痛
自戕斲傷　先天不足
營養不足　心弱血虛
血管硬化　糖尿痛風
貧血閉經　一般虛弱

安度賜保命係由壯齡牡畜精液腺內提出最純淨之畢丸荷爾蒙結晶HORMONE與絲毫人造物質摻雜其中迥非他種人造化學混合物而成之賜保命所能相提並論中外醫藥專家一致公認爲治病強身自然強壯劑功能直接增加人體內分泌腺液促進基本新陳代謝作用增強神經健全內臟充實人體必要原素使衰弱多病者身強力壯未老先衰者精力充沛近世返老還童之學說亦不過在增加人體之內分泌腺液而已故安度賜保命不僅爲一自然之療補聖品亦爲創造新生命之橋樑三十年盛譽非倖致焉

上海安度藥廠榮譽出品

始終如一

德西丁藥膏　癬疥濕疹　奏效迅速

肺寶　補肺去痰　治咳防癆

肝百隆　治療各型貧血　唯一良藥

安度眼藥水　專治一切目疾沙眼　更見有效

品質精良

自由談

談西洋鏡 ·介丁·

在我小的時候，西洋鏡還有他的世界，街頭巷尾只要有一架「西洋鏡」到了，人們馬上爭先恐後地去佔住「看」的洞眼（我不知道應該叫做什麼名字）。管的人就一張張換動畫片，嘴裏唱着每一張畫片的形容詞。看的人眯了一只眼，用一只眼睛望西洋景的箱子裏看，經過鏡片和鏡箱的作用，平常不以為奇的畫片，放大了，生出幻光來了，像煞是活動了許多。在「賣」西洋鏡的「粉腿如林」，「轟炸奇景」，「肉搏戰」…的喊聲下，看來更是津津有味，西洋鏡便成了鄉下沒有見過電影的人的恩物。

看西洋鏡還有一個好處，看的人都是俯了頭，一隻眼對準了洞眼看，臉都藏在鏡箱前面，身子個個傴僂，別人瞧不見看客臉上的表情，更不見鏡箱裏的畫片。因此，隨便看客開心也好，慚愧也好，冷笑也好，大驚小怪也好，嘻笑怒罵悉聽尊便，人家只以為你看到了夠「感動」的事物，決不會恥笑你的無知，或少見多怪，也猜測不到你看到的究竟是不是真實，各有「天地」，互不干涉。即使人家瞧見幾彩，也只怪他們自己沒有見到鏡箱裏面的天地，反是見識淺陋了。

可是只要把西洋鏡一拆穿，什麼奇妙景像都消失了，只賸下幾張普通常見的紅紅綠綠粗俗畫片，不僅使看客失望，還要被人賤做一錢不值，這却就成為大煞風景的事情了。

原來西洋鏡只靠了狹小的鏡箱和小洞的鏡頭而已，先把畫片關進暗黑的小箱子，再經過「觀點」洞眼看，才是活生生的「景物」，因此，賣西洋鏡的人只能高聲吆喝：「不經過我的鏡頭看就沒有趣術了。」一方面再在控制鏡頭上打注意，凹透鏡，凸透鏡，折光玻璃，三稜鏡，旁邊加幾面凹凸反射鏡，再在鏡片上塗些紅黃藍白的顏色，經過折光，濾光，分光，全反射…等作用，看到的景像就居然不差了。而被看的畫片，倒是拾來就是，只要配得過鏡頭，也就無所謂。

看起來電影是比較「公開」一點的，但也是經過幾回「鏡頭」的過濾，又是化裝，又是編導，又是勁掛，所謂的真實也實在有限，而西洋鏡就被淘汰下去了。

不過我倒是喜歡簡單的自然景物或者粗俗的歌舞戲劇的，因為五花八門的西洋鏡之類，至多不過使人眼花撩亂吧了。

持之以恆 ·樂·

★霍爾康的錶被扒手偸掉之後，他就隨時隨地請敎人家：「現在幾點鐘了？」一連問了兩年多，暫見了幾千只錶，他竟然抓到了那個扒手。霍爾康是美國孟菲斯人。

★好萊塢的李斯夫人，在她第一個孩子出世後，就拚命設法要使她的孩子上銀幕，結果未能如意。她的孩子們魚貫而來，李斯夫人仍灌此志不渝。到她第八個孩子關尼長大到十二歲的時候，他居然踏上了銀幕。

★美國奧克拉荷馬州一家水電行的老板，最近在收賬的時候，有一個顧客給他三百五十六枚每枚値五角美金的銀幣。原來這位顧客是叫那家水電行去修理浴缸的，據那位顧客自己說，他每洗浴一次，總在浴缸旁邊的小甕裏擲下五角銀幣一枚，積少成多，用之於修理浴缸，極為適當云云。

★美國明尼沙達州有一位貝克夫人，她用同樣一張聖誕節賀卡，向她的丈夫一連送了二十五年！

談袖子 ·任微音·

天氣漸冷；袖子便見殊功，長袍暖袖，兩手一籠，倒也有十分風趣。

提起袖子，說來話長，從見寫時期起，就用以揩鼻涕，擦眼淚，中國如此，西方亦然。據說，西裝袖子口的鈕扣，原是釘在面上，以免用袖子揩鼻涕，後來劣習改了，鈕扣才移到袖口下部，成了裝飾品，而袖子之功用，豈僅此也：旅行到四川，看到一個鄉鎮上，村人見面都握手為禮，深為怪異，錯什麼歐洲風味，深入一至於此！後來方知是商業規矩，例不開口，以手指為數字，在「袖子裏講價錢」，不禁恍然大悟，眼歎袖子之功，至此益偉。至於古人「揮汗如雨，張袂成陰」的話兒，想來也未為吹牛，道家的袖裏乾坤，雖說玄之又玄，但是乒乓球大的原子彈能毀滅廣島，大袖一揮，鬧天宮的孫猴子又焉能不入彀中！

香豔人物，寫豔說「紅袖添香」，但是「天寒翠袖薄」，即不免寒抖陣陣，失掉那股新鮮味兒。袖子還有表情，唱戲時袖子一抖，可博來還環大彩，朋友失了和氣要「拂袖而去」。袖子裏藏的兵器叫做「袖刃」，一言不合，我們的英雄還會「喫！」的一聲，放出「袖箭」，見血封喉，包管一時三刻去見閻王。

袖子之用，既妙且博，怪道風靡人物都要「長袖善舞」，講求袖子功夫，袖子裏既能藏傢伙，弄機關，翻觔斗，提猴兒，天下滔滔，此中何事不可為！無怪蕩風陣陣，舞袖翩翩，銅臭被野，餓殍載道，甚而家國扳蕩，社稷危傾了。

至若三家村冬烘，寒酸秀才，不免乘涼一枕，清風兩袖，都因為有袖而不善舞，蘇東坡「袖手莫輕與將種」不過解嘲云云，元好問「世事今歸袖手看」乃是阿Q精神。天生一物必有其用，然暴殄，不善用者徒爾揩揩鼻涕，擦擦眼淚而已。興慨之餘，三呼阿門，天下之不深明袖子哲學者，能不及時猛省乎！

資格 ·惕齋·

中華敎育界十二月號有蕭淵川君一文，談到文憑之無用。用對話體寫了兩個沒有拿到大學文憑而當了大學院長的故事，這使我感慨很多。記得大學畢業之後，根本不想領那張紙頭，失業當不了飯票，作事當不了保證，找事更不足為媒的，要他幹甚麼？可是學校那時候把文憑看得起來，一方面固頭疼於保管之不易，一方面又不便輕輕發出去，因為欠了四年的雜費之類，全從此一紙作為抵押，好比肉票一般，明知沒多少錢，也不能壞了規矩。

我終於不能不去取這張「得稱文學士」的光榮紙頭了，因為要教「公民」，公民是不可濫教的，得經過檢定，省級，中央級，好像銓敍資格似的一層一層呈上去，非有文憑不可，迫不得已，只好花去大洋二十六元（補費）把他從註冊課的箱子底上領出來，時已隔畢業三年又六個月矣。當我領取之時，註冊主任孔老先生以破鑼一般的噪音訓道：「怎麼早不領，到這時來找麻煩！」我則伸伸舌頭：「對不起，若是不急用，還要請你替我保管幾年呢。」也虧了這一領，七七事變一發生，光是這種得領的證件就是幾大箱，也隨着圖書儀器飄盪千山萬水逃到內地，說不定有了若干張的損失。

證書就用過這一次，——可是我以為用到愈少愈好，至少表示你的職業穩定，不必像從前租界戒嚴似的，來回抄把子，看市民證。可是近來好像有點改變了，當中學敎員要檢定，小學更要檢定，這就非得隨時獻出法寶不可。有一天，也許得像派司一般，隨身携帶，以備檢閱，那麼，我希望把證書改印成電車的月季票那麼大，省得口袋裝不下。

我有許多同學，求綽號均稱「半年」，如「張半年」「陳半年」之類，何以故？蓋其敎書也，半年必作結論，非被學生趕走，即被當局辭退，故以此呼之。此輩飯桶，什九於其名片上冠以「××大學×學士」，若是國立，就更得堂哉皇之的掛上這塊金字招牌。細想起來，莫非文學士等等專為此輩而設嗎？文憑也專為此輩而設嗎？譬如說，他也是學師範的，而且有累積十餘「半年」之經驗，如今來了一大學聯當及文憑來檢定，那一定無與雙通過了，——而且在經驗上是一等敎員，多宏麗呀，難道他便是刮刮叫的好敎師？從此不會「半年」」？天曉得！

這也眞是難題，管行政的人都可以說：「依你，莫非阿貓阿狗都可以作公敎人員？不必檢定，也不必銓敍？」我可不敢這麼說。我只是覺得有證件的也未嘗不是阿貓阿狗，而沒證件的阿貓阿狗也許正是才智之士。王荊公的讀孟嘗君傳說得好：「鷄鳴狗盜之出其門，此士之所以不至也！」中國的奇才異能之士，有時倒是轉可埋沒，而不肯牛驥同一槽的，當然，這是太偏人主義了，不足為訓，可是事實上因此而耍失若干人才，那是沒法子想的。

從歷史上看，這重資格的辦法，也是出於不得已，古代本來是選舉的，有孝廉方正，有經明行修，…漢代郡國，是每二十萬人舉一人。無論民主不民主，總比較注重輿論，是合理的道路。黃巾之亂以後，人口遷移，選政中輟，戰爭是一切罪惡的源頭，從此察舉的辦法等於廢止，曹操時陳羣建議九品中正之法，雖然「上品無寒門，下品無士族，」但也還不能完全拋了公議。汝南的許劭就是專門主持公道的一個。等到「停年格」的方式一來，才正式走向資格之路，那是論服務年限以為銓選的標準的才幹，智能，皆非所計，過去很為許多人所詬病。科舉興起以後，停年格雖不行，可是已竟寓於科舉之中，因為已服務的人，升轉全要看資歷。

實際上這又不是今日之比。科舉的方法雖有毛病，然而對一般人機會均等，是他的最大特長。如今呢，科員，書記要招考，要資歷，中學敎員要資歷，小學敎員要資歷；但部次長大學校長，卻有幾個是從書記科員熬出的！只許州官放火，又有甚麼話說？

異龜 ·士師·

美國紐約城內中央動物園最近收到探險家約克所贈一隻罕見的烏龜，其肉色白，甲殼猩紅，眼睛一為藍色，另一為黑色，觀衆莫不稱奇。

憶熊鳳凰 ·凌霄漢閣·

鳳凰熊希齡秉三氏，於民國二十六年尾，逝於香港，迄今已十週年，南京名流胡適之博士為寫紀念文，熊夫人毛女士有長篇述雖冤孤積勞病沒之經過。按熊係湖南鳳凰廳人，壬辰貢士，甲午補殿試成進士，得翰林庶常，戊戌在湘參預維新，與陳三立伯嚴同被閒。後數年以趙爾巽及湘撫端方之援引，起為東三省監理官，授鹽運使。民國二年為國務總理，三年退職，專辦社會事業，於平西香山創慈幼院，教育貧兒，是大功德。二十五年與毛彥文結婚於上海之慕爾堂，熊年六十六，毛年三十三，合成九十九，白髮朱顏，時稱佳話。熊前室朱氏已故，毛與有世交係晚輩，熊務督長朱庭祺與三家皆有姻戚關係，因以玉成。北平報界黎予撰一喜聯，須將以上各點包羅在內，乃點綴成文曰：「以近古稀之齡，奏鳳求凰之曲，九九丹成，恰好三三行滿，」「登朱庭祺之庭，觀毛彥文之彥，鍵變如願，雖云六六無能。」上海報上所做馮某夫人之「舊同學成新伯母」「老年伯做大姐夫，」表明輩份，令人解頤。

「九一八」變後，繼以「一二八，」政府召集「國難會議」，熊氏被邀。時汪精衛在洛陽紀念週演說，總云：「一九一五年對日本之二十一條，係袁世凱所簽定，為今國難會議會員熊秉三所副署。此人尙在上海，如果到達此間，我們就殺掉他！」熊見報後，怒而且笑，即函致汪氏曰：「一千九百十五年為民國四年，弟於民國三年三月即已交卸國務總理，相距一年有餘，此副署何人，公可查明政府公報，便知其誤。」此事眞是笑話，非尋常「張冠李戴」可比。按民四中日交涉，與日使日置益共簽條約者乃外交總長陸徵祥，副署宣布與熊毫不相干。汪氏出言輕率，如此荒唐，且態度激昂，似乎愛國仇日，熱血沸騰，達於極點者，而於淪陷期中，竟為偽府首領，媚日罪魁，而所欲殺之熊氏，却保全清白，至死不會改節。人情叵測，眞一言難盡了。

閒話 香烟 ·文靖·

望着手枝間夾着的一支Ruby Queen，感到生活的重担是越來越沉重了。從「好運道」，「馬力斯」，「大前門」而一直降級到今日的「大英牌」，我眞不能不嘆息生活的悲哀。再過幾天，也許祇能「享受」「哈德門」或「老刀牌」了。

說抽香烟是一種生活的「享受」，也許不能博得一部份人的同情，因為雅片烟都可戒得，何況區區幾支香烟。然而對於知道香烟是怎樣一種妙不可言東西的人，必也知道戒絕香烟並無異比戒雅片更難——難在香烟並無眞正的「癮」，難在其具有一種令人難以忘情的樂趣。

對於尙未有抽香烟習慣的人，我決不勸他去嘗試，因為這是個人的嗜好，是不能勉強的。反之，對於已經領略其中樂趣的人，我也決不勸他戒烟，因為不僅我自己是一個屢經嘗試的失敗者，而且也不知看見過多少同好回到原來的「崗位」去了。現在自己早已抱着海枯石爛此志不移的決意，誓願成為「香烟黨」的終身同志。

既抽烟後而中途忽起戒意，一般都不外發自三種動機。第一是經濟，第二是疾病，第三是精神上的自省。現在且不說一二兩種原因。所謂精神上的自省，往往起自初抽烟不久的人。有許多平日潔身自好的青年，平時討厭烟酒，從來在偶然的機會中不自覺的養成了抽烟的習慣，有時便不免覺得內疚，以為是失去了一個好青年的身份，甚至暗暗然於烟酒也許會是他墮落生活的開端。

不過這是多餘的憂慮。因為抽香烟與吸雅片究竟不同，雅片的麻醉力可使一個人的生活於斯而從此沉沒在黑海中，不復企望其他。香烟中所含的尼古丁雖然亦有若干麻醉作用，例如初發見烟草的麥耶族人，即認烟草中的麻醉作用是一種神性，歐洲第一個吸香烟的西班牙人洛利略·第·海萊斯，可是香烟的麻醉作用，僅止乎輕微的刺激而已，它所給人的效果，是一種淡然的興奮。如果你認為這還種淡然的興奮也應加以拒絕，那我說未免把人生意義看得太嚴厲了。

喜歡喝酒或品茗的人，一杯在手便覺怡然自得。但喝酒和喫茶總以閒時為宜，因為執杯在手，有許多場所是不大相宜的，且也不宜帶着到處跑。香烟便不然，這根粗細有致長短適宜的小東西，你拿在手裏便覺得有些不平凡。當你擦的一聲劃着一根火柴，而在嫋嫋噴出第一縷香烟來時，你立即領略到一種難以形容的舒服。如果你是空閒着，則一手執杯（不管是茶或酒），一手執烟，兩眼望着天上白雲悠悠，那時你祇覺得心曠神怡，其剎那間的樂趣也祇有你個人能領會得到。這並不是過份的形容，因為雖然不是每一支烟都能招來這樣的境界，但對於知道怎樣抽烟的人，這樣的境界確是存在的。我不反對為經濟或健康的原因戒抽香烟，但因消極或懲罰式的觀念而想戒烟，這就大可不必。在此生活艱苦的時代，一些輕淡的刺激與興奮，應該是人生的一種必要，因為你由此所得的並不是麻醉，而祇是消遣與振奮。

不過抽香烟的嗜好也像一切屬於嗜好的東西一樣，即不能趨之過份。嘗見許多人啣烟嘴到終日手不釋「捲」（捲烟），以至影響運運，妨害了身體的健康，這就似乎不瞭解香烟的作用了。照我看，每天十枝左右的限度，並在你覺得最適合的時間加以享用，這才使你能眞正領略到抽烟的樂趣。

貓捕魚 ·毛殺·

貓是一種狡猾的動物，據說牠們所使用的捕魚的方法，就有不少的故事。

有人看到一隻貓探頭在小池旁，還以為牠在喝水，可是，趨近一看，才知剛才觀察的錯誤。原來牠正利用牠的舌頭作餌，引誘魚兒浮上水面來。待魚兒餓的被誘浮上來的時候，牠便迅速的張開大口，咬住那些惡饞的魚。

貓也會把這個方法倒過來，牠把牠的尾巴放在水面以下，當一條魚游上來觀看毛茸茸的究竟是甚麼東西的時候，貓便敏捷的掉轉身來，用牠的利爪把魚活生生的鈎上岸來，其出「手」之快，使漁夫自嘆不如。

可是，最狡猾的貓的捕魚術，還要算在一個金魚池旁被人發現者。在這個例子之中，是兩隻貓合作的完成牠們的偸食的勾當。因為金魚不時的失蹤，魚主便生了猜疑之心，於是，一天晚上，他便悄悄的藏身在池邊守望着。不久，偸魚賊來了，不過，牠們不是人，而是兩隻貓。牠們走近魚池，低下頭去，幾乎觸及水面，牠們的瞳孔放大了的眼睛在月光之下閃爍着。牠們一動也不動的等候了一陣子，隨後，突然的一攫爪，便有一條蹦動的金魚被帶出來了。對於這件事的唯一的解釋是：貓用牠們的閃耀的眼睛迷惑和引誘可憐的魚兒浮上水面來，然後加以捕獲。

貓的偸食雖然令人慍怒，但是在偸食的行為中卻也顯示出一種稀有的智慧。

逍遙花 陳慎言

第六章 禍不單行（三八）

綺紈受了這一番委曲，覺為莫大恥辱，走進後台，竟放聲大哭起來，連說受不了，不唱了，寧願退回包銀，園主人再三賠罪央求，綺紈口口聲聲，祇說不能再受這委曲，一定要回去。後來由她哥哥鶴舫，再三勸解，說：「今晚的事，原是觀衆取鬧，可也怪不得他們，偏偏上原是這樣印齊，你若是負氣，和園方解約回去，原無不可，在濟南鬧出這笑話，回去怎麼見人，父親也不答應呀！現在要恢復名譽，最為要緊，我看這地人，對於派的戲，懂得戲情內行人很少，普通都是慕名而來，他們目的不在戲，注意在新噱頭，像上次與紅紡在這裏演紡棉花，究是天天滿座，與紅紡那所大井胡同房子，就是紡棉花紡出來的，可見這地人對於紡棉花的程度，現在我們到了緊要關頭，不能再拘小節，要通權達變，應付應付才好。你肯貼出紡棉花，我想當然可賣滿座，不但名譽恢復，就是我們包銀，也要增加，再往後再告訴父親，老人家必能原諒，成敗在此一舉，你要拿出勇氣幹一幹，不要再退縮了。」綺紈經鶴舫一番勸解，細細一想，覺得也祇有這一條路可走，和園方商好，貼出紡棉花，第一天上台，綺紈祇略加噱頭，居然乃父唱了一段定軍山，竟賺得滿堂好。第二天露演紡棉花，觀衆異來的踴躍，園中已無隙地，加凳，買飛票，竟弄得如火如荼，如此一連七天，天天演紡棉花，天天滿座，當地人對於這齣戲，竟有百看不厭的趨勢。綺紈見名譽業已恢復，合同將滿，要乘勢收篷，園方祇是不肯，再三懇求，續訂合同，增加包銀，再展兩星期，綺紈迫於衆情，祇好答應。綺紈本是很聰明的，看定觀衆心理，每一紡棉花上場，總換一個新噱頭，弄得當地人看了還想看，大家見面便談紡棉花，預測今晚又是如何新噱頭，給這齣紡棉花，弄得如醉如痴。綺紈到此，竟是名利雙收，正在大紅大紫的時候，突然北平來了急電：「北洋戲院鮑爾鶴舫，父病危速歸，鶴山。」鶴舫接到這封電報時，已是夜裏十一點鐘，綺紈正在台上演紡棉花，還沒完場，鶴舫心裏雖然焦急，却不敢驚動她，一直等她完場，卸裝回到飯店，鶴舫才拿出電報給她看。綺紈一看電報內「病危」二字，便放聲大哭，說道：「我們快回去，不唱了！」鶴舫道：「那能如此簡單，你和園方合同關係，是不能走的，我明早先趕回去，如必需你回去，你再回去。」綺紈哭道：「萬一有個意外，我如何對得住父親？」鶴舫道：「你就回去也沒用處，並且鶴山向來膽小，遇事最愛張皇，也許父親的病情，不至如此嚴重，我先回去看看再說。」

社會服務

申報主辦晴霞救濟金

第十八期核准十一人，第十九期即日開始申請

本報主辦之晴霞疾病救濟金，第十八期申請者共十四人，其中除手續不合者暫緩辦理外，經調查屬實應予核准者共計十一人，除專函通知外，再列名單如後，希各該申請者，於接到通知函及所附之收據後，仍蓋原有印鑑，來館領取。

姓名	核准金額	姓名	核准金額
鄧餘青	四十萬元	徐蘇氏	四十萬元
趙一濟	五十萬元	王一民	四十萬元
王醒芳	五十萬元	沙馬氏	五十萬元
王靜之	六十萬元	李永翔	五十萬元
孫鳳鳴	五十萬元	孫毓賢	四十萬元
周志良	五十萬元		

又此項救濟金第十九次申請即日起開始，至本月二十日截止，凡孤寡無力謀生，貧病乏力求醫之苦難同胞，均可申請。此項助金申請手續，須繕具申請書，詳述身世及家庭狀況，經甲長或保長證明，並覓具殷實舖保，掛號寄本欄審核，合格者當酌予現金資助云。

電信問答

（威海衛路起鳳問）鄙人擬電賀北平友人結婚，聞貴局有交際電報之設，並可附贈禮券，未審辦法如何？（答）交際電報為慶弔賀唁而設，用特製的慶賀與弔唁美術信封和電紙繕送，另有特撰「成語」供發電人選擇採用。賀文分「自撰」及「成文」二種。中文每字一千元，二十字起算，英文每字一千元，十字起算。如係「自撰」電文者可在去報紙背面現成辭句中任擇一句作為電文，不論長短均以八字計算。收報人姓名住址及發報人署名一律按字計算。電首寫明「交際」二字為納費標識，作一字計算，附贈禮券辦法，先向本局索取「附贈禮券聲請單」依式填明後，連同禮金及手續費（三千元）一併交付，由本局填發回執以為憑證。禮券數目規定自一萬元至二十萬元，分緋色及素色兩種，由發報人指定。如收報人不願接受饋贈，可以謝絕，在三日內退還電局。

徵*求*人*才

㊀某保險公司徵會計員一人，以大學會計系畢業并曾服務會計工作多年諳保險會計者為合格。㊁某中學徵男性體育敎員一人，以體專畢業能兼敎童軍者為合格。㊂某中學徵男性高中國文敎員一人，以大學國文學系畢業有敎學經驗能操純正國語者為合格。㊃某高級中學徵男性數理英文敎員各一人，以大學本系畢業有敎學經驗年在四十歲以下者為合格。㊄某中學徵男性音樂美術敎員一人，以專科學校畢業在卅五歲以下者為合格。㊅金業某廠徵男性醬油技師一人，以初中畢業擅長製醬油技術者為合格。㊆某小學徵男性（商科）小學敎員一人，以高師畢業并有服務經驗者為合格。㊇某運輸行徵男性貨車司機一人，以識字曾在本市駕駛貨車五年以上并有本市駕駛執照者為合格。凡願應徵上項工作者請親至本市四川北路八五六號社會部上海職業介紹所面洽（時間關係應徵者以居住本市者為限）

·尋訪李詩翊·

蘇州李詩翊（安慶）君，曩在京滬鐵路任職，淪陷時期，調浙贛鐵路站長，勝利迄今，消息杳然。如本人見報，或親友知其下落，請賜函告。申報老讀者李詩雄啓。寓上海七浦路七十八弄十一號。

中國大戲院 定座電話 97177 93072
今天日戲（一時）：趙德鈺 閻世善 韓金奎 洪新 取金陵 新手出；袁世海（李逵）單雄信 陳元 丁甲山；葉盛蘭（雲岳）李克昌 岳家莊；馬連良（保辭）江世玉 龍盛 三娘教子；張君秋（王春娥）
座價：十二萬元 十一萬元 八萬元 六萬元 四萬元 二萬元
今天夜戲（七時）：閻世善 韓金奎 洪新 戰金山；吳玉 閻世善；張君秋（竇娥）（何潤初）六月雪；馬連良 袁世海 葉盛蘭 馬富祿 全部 胭脂寶褶
明天夜戲再演：李克昌 孟良 閻世善 穆柯寨；趙德鈺 江世玉 馬連良 袁世海 葉盛蘭 馬富祿 全部 四進士

大舞台 電話 92020 90200
一片彩聲 李瑞來編導 陸一蕃 神秘桐庵 大悲庵
今天 再度出演 英烈傳初集（大俠一次演完）
小狗子冒充大偵探 探案 探到被頭縫裏
二集 大俠英烈傳
啞子鬧新房 王五中毒箭
大姑娘使肉計 小叔叔學狗叫

天蟾舞台 90560
男女戲迷傳
今天日戲：紀玉良 高盛麟 走麥城；言慧珠 拾玉鐲；法門寺
今天夜戲：紀玉良 失街亭 空城計 斬馬謖；言慧珠 高盛麟 沙橋餞別 金錢豹 火雲洞 七情記 盤絲洞 猪八戒 盜魂鈴
明天夜戲：言慧珠 高盛麟 大翠屏山；紀玉良 四郎探母

共舞台 電話 八四八〇八 八九八八九
今天日戲 三本宏碧緣 今夜獻演
勇猛開打 唯我獨尊
武則天 看個叫個好

分類廣告 聘請 招練習生 特聘 徵求 如需特別護士 注射 數理 補針 鋼琴 糖精 字書 維新當 精華商行 六合公司 一中西藥行 塩酸鹽 木器

鮮大王醬油 營業 電話 23406 37313 34108
惠大聯合批發所
裕記運輸行
藝照 美琪社
徐精昌 中西爐灶
勞英鵬
寗紹運柩所 電話 九一七〇九〇一〇
萬安公墓
大陸廠 修理 製造
大華集團結婚 T 34733
快樂
油醬
安遠路運柩所
畫片
喜訊
金瓶梅
上海公共文書室
聲明 遺失 公告
性病醫典

金城 金都 今天兩院同時獻映

金城四場：十時・三時・六時・九時 金都三場：二時半・五時半・八時半

當年轟動一時 今日捲土重來 依然盛況空前

增紅大星 煊赫陣容 周璇（飾紅娘） 白雲（飾張生） 慕容婉兒（飾鶯鶯） 周起 鳳凰 通力主演

會真記

今晨十時金城早場 最後兩天

富麗堂皇香艷歌唱愛情巨片

後天兩院同時起映 劉瓊・秦怡・張翼・沈敏主演

大地春回

毛羽編導 張石川導演

當然巨片 切身關係 萬勿忽視 密切注意

五院下期盛大獻映

滬光 皇后 麗都 國際 平安

揭露青年人的苦悶 自白得嬌妻、歡喜 夜夜愁柴米、嘆氣

終身大事

王丹鳳 韓非 關宏達 沈揚主演 吳永剛編導

中電出品

今天繼續獻映 大上海 九六四二時時時時正45半45

今晨早場暫停

卅七年第一砲 為西片開新路

句句國語對白

好萊塢影片在國外均有外國觀眾 本片攝製新運混中國之保持說明員

王文濤創製

一舞難忘

少男少女懷春 鍾情 一夜恩愛 一生飲恨 哀感頑艷纏綿悱惻曠世大悲劇

愛莎 村姑 娜麗絲 伯爵 會合演 一段風流 吉諾 考 衛維 艷史

"A Party to Remember"★本片音樂獲影樂界世界金獎★

文化會堂 八六四二 半1515時

滬光 九六四二 時453015

卡爾登 九七四二 時時4530

巴黎 九六四二 時454530

新光 九六四二 時453015

虹光 九六四二 時454530

六院各場映 搬上銀幕名劇舞台

今晨早場 卡爾登（十時半） 滬光 新光 巴黎 文化 虹光 無

哀艷大悲劇

孫景路（主演） 飾宦門中的四姨奶奶維妙維肖！

二十年前的紅伶 十年前的紅軍 窮途末路的一個 返故鄉後 時時飲恨 了無風雪小 安到這獻? 大中華電影企業公司發行

風雪夜歸人

（吳祖光）編導

呂玉堃（主演） 飾舞台紅花旦雌雄莫辨

是官場的玩物與侍妾 補品

本片介紹給親愛的觀眾接觸一些大風大雪裏的淒涼。對生活在風雪中的人們勾引起一些失去的時光的懷念。

豪華鉅片來勢洶湧

本年度第一部喜劇片

上海實驗電影工場 益華影業公司 聯合出品

・四大明星・ ・通力合作・

劉瓊 秦怡 張翼 沈敏 主演

・國家至上・ 戀愛第一

金城 金都 卡爾登 大華 永安

後天起隆重獻映！

拾來姊姊 發住新夫 攜手 金錢 關人 寒 子 丈 父

大地春回

毛羽編導 白守謙製片 哆嗦殺性 一應俱全

明天開始預定座券

國聯 今早無場 四日場夜 九六一四二時半刻時時 ★全市觀衆要求復映★

瑰麗七彩 神奇豪華巨獻 一千〇一夜

欲仙欲死如荼如火 手舞足蹈刀光劍影

康納 露美 琳絲 凱爾德 (合演)

四川北路橫浜橋 永安 八四二 半4515

・今天加映十時早場・ 洪思邦・鄭飛歐・金凱萊 彼得勞雷合演抗戰巨片

為抗戰流血為國家犧牲！

抗戰萬歲

・下期獻映・ 大地春回 劉瓊 秦怡 張翼 沈敏 主演

皇后 九六四一（皇后） 時時時半1045

國際 九六四一 時時半時半（國際）

平安 八六四一 時時 時4520時半（平安）

（請避免擁擠預購）

今天千乞早臨 充滿人情味 深具人性 默默姊妹心 條條夫人 姨太難做

白楊 金燄 路珊 張雁 周峯 秦小龍 菲畢 聯合主演 編導 袁俊

（今天十時半國際 平安加映早場）

乘龍快婿

大光明 大上海 即將同時獻映

張瑞芳主演 金山編劇・導演

長春電影製片廠出品 中國電影聯營處發行

煤礦陷場 鬼哭神號 壯漢活埋 慘絕人寰 雪原鏖兵 驚天動地 健兒喋血 振頑立懦

王人路 浦克 周凋 合演

松花江上

父慘遭殺 母被推江 弱女流浪天涯 青年寄生異鄉 妻遭子辱人 孩兒刀下亡身

光華 滬山 今天兩院獻映

今晨兩院均無早場

光華 二四六九 時時時時 20分40分 滬山 二四七九 時時時時

上官雲珠 石揮 汪漪 張伐 路珊 天流 蔣非 韓 妙趣橫生 精彩絕倫 主演

張愛玲編劇 桑弧導演

太太萬歲

不做太太 做心安理太 笑不得 哭太

國泰 今晨十半加映早場 今天獻映 九七四二 時時45半

培蒂葛蘭寶 約翰潘恩 及卡門密蘭黛 合演

中文字幕

有口皆碑 臨醋面勁 得命麗 顏姿 得派 熟態 香

・豪華五彩巨片・

嬉春圖

喇叭王哈萊詹姆斯 主奏

艷舞美景 活色生香

大光明 今天獻映 九六四二 時45半15 美不勝收

「吉」星高照「普」渡眾生

凱蒂蘭絲 茜蕾 培蒂葛 蘭寶 卡洛露・蘭第斯 合演 寶蓮華 葛蕾亞 賓・麥倫 等等

吉普女郎

渡洋獻演歌舞 跨洲賣弄風情

吉普女郎身色遠運 的沙場健兒 倒整個的顛魂

歌王狄克海姆斯 名樂師傑美陶賽

戰壕裏火星濺 炮火中燒熱情 光艷閃閃 火辣辣 爆炸激烈 斑 鬪 蝕 旋 輕 暗 火 激 嬌笑 放

麗都 今天 十時半 二二時 六三時 九四時刻

鎗上分輪贏・血裏覓生路

「金錢豹」主角 皮爾 伊路德

伊芙琳楊領銜 武俠 鐵門硬性 大傑作

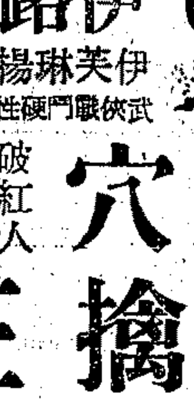

虎穴擒王

破陣紅人 風雨渡河 百戰千乘 車長征里

一手擦鎗 縱橫無敵 雨手開鎗左右開弓

南京 九六四二 三時時 刻半15

今晨十半早場

美女 百舞 歌 數 熟 艷 巨 片 葉鳳黛 卡洛・喬治勃倫 領銜

人間尤物 濃國奇葩

臙脂奴

五彩★舉世無儔★

英雄斬 脂 奴 泡 君 王 一 溫 肥 美 色 ...

硬性影片之魁首

雷克斯德 裴脫

繼「殺人者」傑作 ◀四個女人▶

葉蓮・卡洛安絲・拉蒂・愛蓮絲 ...

燒人分屍拚命

血濺虎頭門

反抗的慾怨 血債的怒火

美琪 今天獻映 九六四二 三時三時 刻半時刻

風流太子下江南

但尼克・卡遜 毛士根・瓊妮琴 李絲莉絲 潘蓮琪 買

歌唱香艷絕妙大喜劇

民主太子

一個是：未曾嘗過人生滋味的 先自：酥了半邊

一個是：作遍溫柔鄉 的端：醒一夜

王太子服裝出遊山中 美人江心 ...

慾海春光

拉娜・黛・合演 亞拉恩・亭

風情・旖旎・浪漫・刺激・巨片

一嫁・再嫁・三嫁 同居・分居・幽居 視婚姻如兒戲 視丈夫如玩偶

賢明太太小姐們：購表好消息

高貴化名表 大众化代價

康價四百萬元

十五占双馬 康鐵克司 新型女用手表 每隻減售 三百二十五萬元

大光明鐘表眼鏡行

南京東路雲南路口

今天天家滬光映三場 光海 二時半 五時半 八時半 八五二 第二部

寶萊 古柏 賈萊古柏 洛麗泰楊 光明主演 武俠巨片 歷史艷片

米高梅集廿片精華／創空前陣容！

銀漢笙歌

五彩翡翠

綠林豪俠

拳頭上分上下 鎗口上決生死

辣斐 今早無場 九六四二 時45半半

老牌滑稽勞萊哈台主演 滑稽鉅片

大砲

驚險香艷 笑料百出 哈台得天獨厚

山西 二時四時七時九時 今早無場 周璇 舒適 主演

民間古事古裝巨片

李三娘

磨坊產子

起二十日七時 白楊 陶金 舒適 合演 八千離亂

杜美 今早無場 九六四二 時4530時

馬克斯三兄弟 別開生面滑稽天才笑匠

主演噱頭 非常地笑 片 高色 照心 成亂 性頭 骨奇 輕

飯店經理 大開到處 搗亂

大鬧飯店

△中文說明片中△

箱子當公館 賭台做手脚 裹上 布加利卡 特機位了三個貨 聰明頭腦

大滬 九七五二 時時時半 周 璇 合演

金錢豹

滬西 八五二 45半半天 周璇 陳娟娟 合演

憶江南

與眾不同打武激門片 唱動折纏綿 巨人哀感 片歌曲

大猩猩決戰

巨猩王 打武 白剛 金剛 黑大金 戰

周璇 合演 憶江南 全部歌唱巨片

新新 今天：二四八六 時15半45 下集・

東方夜譚

今天：二四七九 時時半半 李麗華最新傑作

蓬萊三女性

今長加映早場

美英蘇三巨頭會議的禁地 成為間諜角逐場合

德黑蘭陰謀

到處是陷穽 寸步是殺機 滿城是血腥

光陸下期獻映

光陸 二時15 四時半 六時45 九時正

千呼萬喚 萬眾矚目 變料好戲

五彩稀世盛典

皇室珍聞 英公主大婚 本原 本原 全部攝入 十足十足 小時半映

同時獻映 奇情鉅片

血海奇寃

以手殺人 寄遇妻 平反寃獄

瑰麗翡翠五彩 豪華巨片之王

狗明星 蘭茜 蘭 合演

義犬之子

金門 大華 今各早場加十時半 二四六九 時15半45

大華上中文字幕 加印翻譯供片

・暴雨梨花慘摧折・蜜愛甜憐不勝情・

居禮夫人 主角 葛麗亞 嘉遜 長恨 主角 格里 哥雷 畢克 隆重合演 價值連城 獎得傑構

唐納 克里斯 貝里 ・里昂巴里摩 邢 領銜 新年影壇 無敵傑作

空谷蘭

淒涼絕代，可歌可泣！

空前陣容 空前演技 空前名著 空前巨片

豪門怨 小主多情 女父不諒 愛眼於蒲柳 逐於家門 ... 波動工潮 好事多磨 情天補恨 二老火併 且喜破鏡重圓

新都 最後一天 請勿錯過 五趙匡胤

申報分類廣告 請撥電話 93248

中央 （定座 92780） 二點半七點三刻 注意祗有今天

黃金白骨 范雪朋編導 勸世佳劇

明天新作 花落雪滿天 徐卓呆 江寒

・文濱劇團演出・

中國越劇團 越劇 國泰 T.93188

最後一天 定位從速 鶴頂紅

導演：袁雪芬 殷鳴 編劇：洪斯 悲

劇序 周寶奎 ... 袁雪芬 范瑞娟 ...

准二十日上演 泣殘紅

劉邦導演編 遠征電台轉播 K.C.1020 每日中午十二時二時

龍門 TEL.86175 玉蘭劇團演出

風流王孫

主演 徐玉蘭

日夜公演 綺麗悲涼 古裝故事

編導 徐進 金風 蔡寶水 洪鈞

恩派亞 ・定座 81062・

丁兆生 任伯棠 邢竹琴 張桂蓮 裘綠琴 謝素雲 筆劇序

・祗有五天・

于吟編劇 陳鵬導演

斷腸人

下期古裝悲艷鉅構 天上人間

★集體編導★

傳全香・娟瑞范 張桂鳳 東山越藝社演出 本年度最後一劇

明星 TEL.34690

呂仲編劇 陳鵬導演 裝置

八之初

皇后 TEL.33612

下期超特貢獻 再相逢

六幕古裝 日夜公演 為了 明 請預 座 ... 編劇 紅 方 導演 演員 裝置 仲美

・筆劇序・ 王周文 金陸... 娟 花 飛 ... 鐵風日夜播播

今天日夜公演 音樂 王玉蘭 晴雯 天天夜場轉播率 二八〇

蘭心 電話70414

今天祗演夜場八時正

上海劇藝社 第六次公演 四幕喜劇 三萬 五萬 八萬 ★價票★

今晨十時開始售票恕不定座

編劇：吳天 導演：潘孑農 演出者：沈明 演出顧問：辛漢文

劇本第七次再版 祗有兩星期 新路開

小花朵開

窮吹法螺 兒女追求 形影顧愛 ...

演員陣容 白賀買 草岳 ... 田方 振 ...

國光 今早十時半 下午四場 72 94 最後一天 國產偵探片 徐風導演

紅女俠大血案

泰山 二四六八 時15半 45 白楊 陶金

青年中國

明晚八天前後 天離劇

金都 三二五八 半時半 場

幸福狂想曲

趙丹 黃宗英 （合演）

做生意想入非非 吹牛皮拿手好戲 今早十時半場

巴黎 四二七九 場時時時 最後愛恨哀郎 ★明天獻映★ 柔腸寸斷 春惱人色

滬西 二四六八 今天獻映 4545時 王丹鳳 韓非 ...

南島相思曲

上海 二四六九 今天獻映 時45半15 洛勃泰萊 維琳蘭珊 合作 十大巨片之一

★中文字幕★

藍色狂想曲

美國音樂家喬治蓋許温 不朽傑構

滬東 二四七九 時時半時九 下集 （奇俠） 乾坤圈

嘉興 二四七九 時時九時 盧碧雲 嚴俊 演 母與子 社會倫理巨片

亞蒙 今天 二四七九 時時半半

續集蝙蝠人

比上集更精彩！ 比上集更緊張！

陳柏年 專治 腎虧遺精

清血解毒丸

贈 吐血 肺癆遺精 指南

特許愈後收費 腎腦

皮膚花柳性病專家 彭玉書醫師

新法治療 迅速徹底 白濁 梅毒 下疳 橫痃 濕 疥瘡等症

分類廣告 醫藥

申報分類廣告 特價每行一萬元

鼻茸 扁桃腺

鼻

凹鼻

陽萎早洩 感謝治愈腎虧

痔瘡丹 痔

黃以莊 廿七萬

痔 不用開刀 不用打針 不用服藥 不用掛線